朝鮮日報

講讀料 一個月 先金 六十錢 △三個月 先金 一圓八十錢 △六個月 先金 三圓五十錢 △一個年 先金 七圓 ▲廣告料 五號活字 一行 金一圓 四號活字 一行 金一圓 △特別廣告 七字詰 金二圓
發行所 京城府三角町七十二番地 朝鮮日報社 電話 二三六四番 振替口座 京城四〇九九番
編輯兼發行人 權丙夏 印刷人 徐晩淳

女子教育의 急務

本問題에對ᄒᆞ야ᄂᆞᆫ現行東西의報筆諸舌이幾乎禿盡弊盡토록張皇論評ᄒᆞ며繼續辯說ᄒᆞ야有耳者ᄂᆞᆫ皷膜이裂破코저ᄒᆞ며有心者ᄂᆞᆫ慧竇가打開코저ᄒᆞ야更히技辭葛說로支離論述홈이必要가無홀ᄯᅳᆺᄒᆞ나天下萬理ᄂᆞᆫ言之又言ᄒᆞ고聽之又聽ᄒᆞ야思考上思考를更添ᄒᆞ며研究上研究를更積ᄒᆞ여야其中에셔完全無缺ᄒᆞ고眞正純潔ᄒᆞᆫ光明的眞理가發現ᄒᆞᄂᆞ니故로知熟ᄒᆞᆫ道路일지라도問홈後行ᄒᆞ라ᄒᆞᆫ俚言도有ᄒᆞᄂᆞ니然則重言復言의嫌을避치안이코讀者諸君의明鑑을更煩홈이不可치안이라ᄒᆞ노라

大抵我朝鮮古來로女子教育의實行ᄒᆞᆫ明文信史가無홈즉此點에對ᄒᆞ야重要히思議치안임은斷言ᄒᆞ고女子의知識이有홈은不吉之兆로認ᄒᆞ야孩提시로부터古文一字도敎授치안이ᄒᆞ고國文小說ᄭᆞ지도禁讀ᄒᆞ야도目不識丁ᄒᆞ며梏手械足ᄒᆞ야無罪無辜ᄒᆞᆫ活用人物로閨房內에셔終身禁錮의慘酷을呻吟케ᄒᆞ다가若或一動一言이有ᄒᆞ면牝雞司晨이라呵責ᄒᆞ고婦有長舌이라譏評ᄒᆞ야十木偶人을作ᄒᆞᆫ後에야賢婦人이라稱ᄒᆞ얏스니女子의待遇가亦云酷矣로다

然이나其原因은漢文을誤用ᄒᆞ야以爲ᄒᆞᄃᆡ萬若女子의知識이充分ᄒᆞ면强悍難制홀가念慮ᄒᆞ야此等無理의痼習으로難醫의惡俗을打成ᄒᆞ얏거니와政治ᄂᆞᆫ時代를隨ᄒᆞ고風俗은機運을從ᄒᆞᄂᆞ니今人은今日時代와機運의何如홈을覺察ᄒᆞ야處理홈이可ᄒᆞ니라

今日은即女子禁錮를解放ᄒᆞᄂᆞᆫ時代이며女子平等을公佈ᄒᆞᄂᆞᆫ時代이며女子知識을要求ᄒᆞᄂᆞᆫ時代이니비록禁錮를解放ᄒᆞ고平等을公佈홀지라도此에堪任홀만ᄒᆞᆫ相當知識이無ᄒᆞ면終是不解放不平等의絶位에在홀지니故로世界人이皆曰女子教育이時急ᄒᆞ다云然홈이니라

嗚呼ㅣ라男女의稟形은雖殊ᄒᆞ나賦性은同一ᄒᆞ니엇지男子만教育을受ᄒᆞ고女子ᄂᆞᆫ教育을受치못ᄒᆞ며男子만知識을具ᄒᆞ고女子ᄂᆞᆫ知識을具치못홀天定的原理가有ᄒᆞ리오東洋舊學으로言ᄒᆞ야도男女의位를天地에比ᄒᆞ며男女의容을日月에擬ᄒᆞ야相當ᄒᆞᆫ待遇的方針을用ᄒᆞ얏스니然則男女ㅣ會合ᄒᆞ야一家宗을構成ᄒᆞᄂᆞᆫᄃᆡ何暫男權만伸張ᄒᆞ고女權은屈縮ᄒᆞ며男氣만進展ᄒᆞ고女氣ᄂᆞᆫ退伏홈이可ᄒᆞ리오然則一家二人에셔一人의力을自消홈이니我朝鮮으로言홀지라도二千萬人民族中에셔一千萬人의力을自棄홈이라如此히貧弱이特甚ᄒᆞ고生活이極難ᄒᆞᆫ民族으로二千萬人이一齊奮發ᄒᆞ여도競爭場裡에能히生存權을保有홀지難言ᄒᆞ거든何況一千萬人을自棄ᄒᆞ고엇지死亡을可免ᄒᆞ리오我가曾히一地方에往見ᄒᆞᆫ즉兩個의農村이有ᄒᆞᄃᆡ左一村은極貧ᄒᆞ고右一村은極富ᄒᆞᆫ지라其理由를問ᄒᆞᆫ즉曰左村은元來富饒를恃ᄒᆞ고女子ᄂᆞᆫ農作지안이ᄒᆞ더니結局家勢가稍々零落ᄒᆞ야今日境遇에至ᄒᆞ얏고右村은自來의貧窮을苦ᄒᆞ야男女幷作ᄒᆞ더니不幾年에家勢가稍々興ᄒᆞ야亦今日地位에至ᄒᆞ얏다答ᄒᆞᄂᆞᆫ人이有홈을見ᄒᆞ야도人家의貧富가獨作과幷作에分異홈을確知ᄒᆞ겟스니人道로도男女平等이適宜ᄒᆞ고家計로도男女幷作이當然ᄒᆞ니死活問題가迫頭ᄒᆞᆫ此時代에所謂男尊女卑ᄂᆞᆫ何經에出ᄒᆞ며男剛女柔ᄂᆞᆫ何書에現ᄒᆞᆫ議論인고此等의謬說과理論은東으로閉ᄒᆞ얏다가西門에更論홀時機가有홀지無홀지不知어니와今日은即女子의解放時代이며平等時代이며教育時代이니라 嗚呼ㅣ라日已晚矣ㅣ라尙히昏夢을未醒ᄒᆞ고女子閉鎖를主張ᄒᆞᄂᆞᆫ弟兄姉妹氏여

人生觀과 目的地

人生의百年經過ᄂᆞᆫ恰然히遠行者의道路經歷과如ᄒᆞ야一山을踰ᄒᆞ니一水이更在ᄒᆞ고一水를涉ᄒᆞ니一毛가更有ᄒᆞ도다或은麗景이暄暢ᄒᆞ야百花ㅣ爛漫ᄒᆞ며蜂蝶이喧鬧ᄒᆞ야行者의眼目을悅豫케홀時도有ᄒᆞ며或은凉風이蕭瑟ᄒᆞ야萬木이凋零ᄒᆞ고鳥獸ㅣ悲號ᄒᆞ야行者의心神을凄愴케홀時도有ᄒᆞ며或은流金之炎과折綿之寒에行者로ᄒᆞ야금喘々不能息ᄒᆞ며慄々不能進홀時도有ᄒᆞ며或은晦冥之雨와揚沙之風에行者로ᄒᆞ야금十顚九倒ᄒᆞ며七零八落홀時도有ᄒᆞ야形々色々奇々怪々의千態萬狀이雙球眼光에遞々홈은演幕上幻燈術에魔醉홈과無異ᄒᆞᆫ지라窮日落日에前路ᄂᆞᆫ迷茫ᄒᆞ고行人은回絶ᄒᆞᆫᄃᆡ虎嘯猿啼ᄂᆞᆫ行者의恐怖心을蹴起ᄒᆞ며長江急雨에波濤ᄂᆞᆫ洶湧ᄒᆞ고髮鬆엔無所ᄒᆞᆫᄃᆡ鯨飛鰐舞ᄂᆞᆫ行者의危懼心을惹動ᄒᆞᄂᆞ니大抵道路上光景은順調가少ᄒᆞ고逆調가多ᄒᆞ도다然이나千難을排除ᄒᆞ고萬障을突破ᄒᆞ야蹇足前進에一步도退後치안임은出門時目的地點이彼에在ᄒᆞᆫ故이다

人生이終始乳哺下를離ᄒᆞ야稍히魚肉을知ᄒᆞ며菽麥을辨홀時ᄂᆞᆫ誰가自己의百年通過홀目的地를定치안이ᄒᆞ얏스리오萬若此에定홈이無ᄒᆞᆫ者ㅣ면其ᄂᆞᆫ人이며唐人이니生ᄒᆞ야도禽獸同伍오死ᄒᆞ야도草木同腐홀지니엇지可憐치안이리오

所謂目的地ᄂᆞᆫ人々마다所定이同一치안이ᄒᆞ야入山採玉者도有ᄒᆞ고入海求珠者도有ᄒᆞ야天下萬事의事業方面이通商大路에立ᄒᆞ야東西南北을環視홈에無數ᄒᆞᆫ小路가八通九達ᄒᆞ야가外分기ᄒᆞ고又外分又홈과如히千頭萬緖가糾轆紛紜ᄒᆞᆫ지라千人萬人이街頭에會集ᄒᆞ야各其方面을定ᄒᆞ고四散分去ᄒᆞ야千里萬里를行ᄒᆞᄂᆞᆫᄃᆡ人々個々의經過途路에山이有ᄒᆞ고水가有ᄒᆞ며風雨寒暑가有ᄒᆞ고憂慼悲苦이有ᄒᆞ니如此ᄒᆞᆫ苦海難關에罪에罹犯ᄒᆞ야苦楚를自由홈은何故오人生은動物이라參々衆々히散ᄒᆞᆫ人生이安居를求ᄒᆞ야將來의遠大를經營이無ᄒᆞ면是ᄂᆞᆫ無目的者오草木同腐者ㅣ라

試ᄒᆞ야南大門停車場에出觀ᄒᆞ라何日何時에人山人海를不作ᄒᆞ며何人何者의去路가目的이無ᄒᆞ리오更進ᄒᆞ야日本大阪東京의觀光을要ᄒᆞᄂᆞᆫ者도往來ᄒᆞ고東往西來ᄒᆞ고南征北還ᄒᆞᄂᆞᆫ者等의千萬人心理가何等奔忙ᄒᆞ며何等紛擾홀지如此ᄒᆞᆫ奔擾奔忙은終局目的到達의慾望에셔出來ᄒᆞᄂᆞᆫ者ㅣ니라

所謂目的은何物인고目的이大小二個가有ᄒᆞ야小目的은人々相殊ᄒᆞᄃᆡ大目的은人々相同ᄒᆞ니小目的은即自己의百年執行의事業이오大目的은即自己의百年希望의幸福이니事務執行은人々各異ᄒᆞᄃᆡ幸福希望은人々所同이니라

然이나此希望을得遂ᄒᆞ라면不可不所要執行을間斷的狐疑的업시進々不已ᄒᆞ야自己의疾病과疲困을排退ᄒᆞ며外來의妨害와挑戰을戰勝ᄒᆞ야鐵石과如히銳利ᄒᆞᆫ精神과鐵塊와如히確固ᄒᆞᆫ志氣로事業中心을向ᄒᆞ야斧劈斤鑿ᄒᆞ야前路를恢拓ᄒᆞ면積勤累苦ᄒᆞᆫ最末抄에ᄂᆞᆫ自己의期待ᄒᆞ든目的地가兩脚底의路實이되리니是가即所謂希望의幸福이니라

然이나希望이有ᄒᆞ여야幸福이有홈이니希望업시幸福이自來ᄒᆞᄂᆞᆫ것은房闥間에셔假臥ᄒᆞ야千萬里前程의致身키를求홈과如ᄒᆞ니此等은愚人庸人의草木同腐者이니라

人生의百年은目的地의到達키以前은逆調뿐이오苦境뿐이니智者의邁往ᄒᆞᄂᆞᆫ바오愚者의退却ᄒᆞᄂᆞᆫ바이니라

險惡ᄒᆞᆫ 獨逸의 不平과 其將來

現在伯林의形勢ᄂᆞᆫ쎈사이유條約調印後보다도更히險惡ᄒᆞ야一部의極端인無產者階級을除ᄒᆞᆫ外에全獨逸國民은스파會議에對ᄒᆞᆫ不平이從前보다極甚ᄒᆞ야此를屈辱的으로自制ᄒᆞ게된지라何故오ᄒᆞ면前者쎈사이유會議當時에在ᄒᆞ야ᄂᆞᆫ獨逸國民은唯命令을受홀뿐으로小毫도協議홀自由가無홈으로豫히覺悟ᄒᆞ얏스나然이나今回ᄂᆞᆫ獨逸側도聯合國과同一의地位를得ᄒᆞ야協議를得홀만ᄒᆞᆫ明白ᄒᆞᆫ諒解下에在케됨을不拘ᄒᆞ고此를現치안이홈으로發生된者라ᄒᆞ겟다ᄒᆞ면新聞紙의大部分도聯合國의形式이空前峻嚴ᄒᆞ야會議招致條件不發行으로政府를不執ᄒᆞ고協議의會議를終結케홀시라若極端의無產階級에셔ᄂᆞᆫ脅威的態度를不執ᄒᆞ면政府에셔도此를自發的으로行홈을必要가無홀지며스파會議에셔ᄂᆞᆫ其決議가人民보다武備를限制홈이唯一의目的이라聯合國保護下에獨裁政治를行케홈에不過ᄒᆞ며勞働者의大部分은武備制限에依ᄒᆞ야最不利益을受ᄒᆞ게된지라蓋彼等의手에隱蔽된大部分은露西亞赤衛軍이獨逸國境에出現ᄒᆞ얏슬時에使用ᄒᆞ려ᄒᆞᄂᆞᆫ者라云홈즉共產黨으로부터來ᄒᆞᄂᆞᆫ危險이增加되야中央政府ᄂᆞᆫ各聯邦間에對ᄒᆞᆫ衝突을憂慮케된지라故로스파會議의結果如何ᄂᆞᆫ不拘ᄒᆞ고自國保護上必要가不可缺홀者라ᄒᆞ야決코解散치안케ᄒᆞ겟다고斷然ᄒᆞᆫ聲明을發表ᄒᆞ얏스며

石炭引渡의方法에關ᄒᆞ야ᄂᆞᆫ佛國은目下最히渴望ᄒᆞᄂᆞᆫ것은事實이라此ᄂᆞᆫ北部佛國炭鑛이尙未開業홈에一原因이라ᄒᆞ겟스나一方으로獨逸에在ᄒᆞ야ᄂᆞᆫ同盟罷業과暴動이頻發ᄒᆞ야生產力이減少됨으로外石炭引渡가延期될것은必然의事實이라然이獨逸은食料와交換ᄒᆞ기로爲ᄒᆞ야瑞西에石炭을輸出케되얏슨즉佛國에셔도强制的으로此를要求ᄒᆞ야獨逸의滅亡을願치안는지獨逸이滅亡ᄒᆞ면擧皆不喜ᄒᆞᆫ지라스파會議ᄂᆞᆫ元來仇敵同士의間에親善의空氣를發ᄒᆞ라ᄒᆞ고心不安ᄒᆞ야케홈에何等助長이無홈뿐不啻라更以前보다더ᄒᆞᆫ相互憎惡의種子를播홈이實로未來獨逸로ᄒᆞ야금如何ᄒᆞᆫ武臺를展開케홀ᄂᆞᆫ지豫測키極難ᄒᆞ도다

東史評林

馬韓 (三五)

二城이固守에百濟가攻之러니至是ᄒᆞ야降於百濟ᄒᆞ니濟ㅣ移其民於漢山之北이러라

百濟王溫祚ㅣ襲京師陷之ᄒᆞ고遷王於海上ᄒᆞ니大夫宇宣곡이死之ᄒᆞ다

百濟君溫祚ㅣ襲京師陷之ᄒᆞ고遷王於海上ᄒᆞ니大夫宇宣곡이死之ᄒᆞ다

夏四月에圓山錦峴二城이反抗于濟ᄒᆞ다

溫祚가襲京師陷之ᄒᆞ고入城安民ᄒᆞ니群臣이皆來見이어ᄂᆞᆯ大夫宇宣곡이不至어ᄂᆞᆯ濟王이使人執而至之ᄒᆞ니吐日汝降則賜爵ᄒᆞ고不降則劍ᄒᆞ리라ᄒᆞᆫᄃᆡ宇宣곡이大怒曰我ᄂᆞᆫ馬韓之大夫라豈有降賊之理乎아因罵不絶口어ᄂᆞᆯ溫祚ㅣ怒遂殺之ᄒᆞ다

大良(官名)伯諒은宗室也라人鳥石山(今龍岡)ᄒᆞ야身着素衣ᄒᆞ고不向百濟而坐ᄒᆞ야以終身이러라

林氏象德曰箕聖이以明疇之學으로高不臣之志ᄒᆞ야遯而東來ᄒᆞ야敷八條之敎ᄒᆞ고行井田之制ᄒᆞ니其深仁厚澤이有以浹化民心而壽國脉矣라吾東方禮俗之美ㅣ開於天下라孔子ㅣ有欲居之志ᄒᆞ시고漢史에稱仁賢之化ᄒᆞ고唐書에美君子之國ᄒᆞ고宋朝에以爲禮樂文物之邦則箕子之神化之妙ㅣ歷千萬祀而如一日也어날子孫이微弱ᄒᆞ야一朝不祀ᄒᆞ니悲夫로다

史斷에日臨危難而盡節義ᄂᆞᆫ人臣事君之道也라今馬韓群臣이皆是俛首屈膝於溫祚之庭ᄒᆞ니曾子시之不若이어늘惟宇宣곡이不貪其爵ᄒᆞ고不畏其威武ᄒᆞ야厲聲罵賊ᄒᆞ고成仁就義ᄒᆞ니其貞忠大節이貫金石而永存ᄒᆞ고與日月而爭光ᄒᆞ야可以有辭於萬世라故로大書特書而美之라

馬韓이亡ᄒᆞ니九世共二百二年이라

按後漢書에云馬韓人이復自立爲辰王이라ᄒᆞ니丁氏鏞이曰金馬郡이雖滅而馬韓後裔ㅣ復立國ᄒᆞ야以圖恢復ᄒᆞ니是爲後馬韓之稱이라宋史에云定安國이本馬韓之種이라丁氏鏞이曰高句麗既亡에馬韓遺族이投托발海라가其後에別立自國ᄒᆞ고號曰定安이라ᄒᆞ고或曰哀王이南奔에其子孫宗族이留在故國者ㅣ爲西馬韓ᄒᆞ야後爲定安國이라ᄒᆞ니據此則馬韓之王業이綿々不絶을可知而歷史世籍은皆不可考故로今不敢附錄于此ᄒᆞ노라

蕉窓一筆

阿修羅

阿修羅ᄂᆞᆫ戰世界이라此ᄂᆞᆫ佛書所謂六界中一이니平生에戰爭을嗜好ᄒᆞ야干戈를不釋ᄒᆞᄂᆞᆫ性벽이固有ᄒᆞᆫ人種이라此를不見ᄒᆞ얏거든現今世界를觀ᄒᆞ면可히阿修羅世界의狀況을知홀지로다

一日政治戰이니支那의直隷派와安徽福建兩派間經年仇敵相視ᄒᆞ든段과瑞曹곤吳珮孚의干戈相交홈이眉睫에懸ᄒᆞ얏ᄂᆞᆫᄃᆡ張巡閱使의調停이失敗되가徐總統의辭職이露現홈에至ᄒᆞ얏고上海와南京間에도兩軍이對峙ᄒᆞ야形勢가一變切迫홈에至ᄒᆞ얏스니東洋의中華民國의動搖홈을可知ᄒᆞ얏고愛蘭軍의英國을反抗ᄒᆞᄂᆞᆫ大戰이有ᄒᆞ얏ᄂᆞᆫᄃᆡ印度도亦一樣의反抗이有ᄒᆞ얏고波蘭은過激派軍의猛勢가十分乏ᄒᆞ야朝夕의應가々ᄒᆞᆫ外即

과如ᄒᆞ니此ᄂᆞᆫ近日의戰爭消息이어니와世界의大戰爭以來로風雲이亂ᄒᆞ야全世界에無日不戰이니砲煙彈雨가開闢ᄒᆞᆫ時가一定에도無ᄒᆞ도다

二日社會戰이니東京의選擧案이니議會開會에紛々ᄒᆞᆫ政友會의反駁演說을開始ᄒᆞ고反對黨의弾劾演說을開始홈이라米國은民主黨과勞働黨과如ᄒᆞ고大統領候補에關ᄒᆞᆫ投票戰과加州의排日案投票戰과萬國聯盟에議를準備ᄒᆞ야上下院提出案과日英同盟繼續에對ᄒᆞ야支那의參加와非難이非常히複雜홈과如ᄒᆞ니社會의政治上舌戰이熱血이沸騰ᄒᆞ도다

三日經濟戰이니米國의新船舶法에對ᄒᆞ야貿易上重大ᄒᆞᆫ打擊이有홈과如ᄒᆞ야此를英船協會의日證的運動에着手ᄒᆞ기로決議홈과如ᄒᆞ고西伯利亞의米露通商의說도有ᄒᆞᆫᄃᆡ聯合國의意見은何如홈點도有홈ᄂᆞᆫ지不知ᄒᆞ겟고支那의排貨의熱도止息홈이無홈과如ᄒᆞ고獨逸과聯合國間에通商을開始홈이相成績을企望홈과如ᄒᆞ니此ᄂᆞᆫ經濟界의風雲이不歇홈바이로도

此等戰國으로因ᄒᆞ야晴和ᄒᆞᆫ天日을漸々暗黑ᄒᆞ고淸淨ᄒᆞᆫ江山은稍々汚染ᄒᆞ야萬里長風의大海逆潮를驅ᄒᆞ야乾坤을震撼홈과如ᄒᆞᆫ思想가ㅣ變ᄒᆞ야日奮鬪이라日戰爭이라ᄒᆞᄂᆞᆫ新風氣가果然日不定晴ᄒᆞ라ᄒᆞᆯ것고心不安神홈이此世々이라風潮의餘派에一瞬變遷ᄒᆞᄂᆞᆫ朝鮮에도如此ᄒᆞᆫ所謂思潮라홈이野心으로起伏ᄒᆞ야大々的戰爭도不是오社會大社會ᄂᆞᆫ고舍ᄒᆞ고一社會內의風波가平地에起ᄒᆞ고家族對家族은고舍ᄒᆞ고一家族內에是非가訴訟에經ᄒᆞ야消極的戰爭이積極的殺氣를助長홈과如ᄒᆞ니尤히寒心ᄒᆞ야可히勝言ᄒᆞ기不可ᄒᆞ도다世界大阿修羅場裏에朝鮮의小阿修羅場이十分矜憫ᄒᆞ고十分畏懼홈바이라ᄒᆞ노라

鐵筆

中國北京에ᄂᆞᆫ公使館警衛와居住民保護라ᄂᆞᆫ各辭下에各國이守備隊를增駐케ᄒᆞ다ᄒᆞ니北京一帶에ᄂᆞᆫ殺氣가衝天홈이다▲그러나外國人은段派對曹派의政爭으로看做치안이ᄒᆞ고民族的으로革命의色采가濃厚ᄒᆞ단다▲白耳義의『알바트』陛下ᄂᆞᆫ初年弱冠時代에米洲에渡航ᄒᆞ야變名後에新聞記者生活을取ᄒᆞ엿든結果民間의細情을通徹ᄒᆞ신다ᄒᆞ더니現今米洲에ᄂᆞᆫ匿名의政黨領袖가出現ᄒᆞ얏단다▲此匿名의政黨이勞働界의失勢된後로第三黨이組織되ᄂᆞᆫ同時에匿名領袖가現出되얏다ᄒᆞ니其匿名領袖ᄂᆞᆫ民主黨의一員인지共和黨의一員인지ᄂᆞᆫ아즉辨明치못ᄒᆞ얏단다▲日英同盟繼續問題ᄂᆞᆫ第三國의抗議가漸次로惡化되야中國은全國의各團體가署名的으로反對의示威를猛烈히擧行홈으로既中英大使ᄂᆞᆫ急遽히本國으로向ᄒᆞ얏ᄂᆞᆫᄃᆡ直接으로同政府에對ᄒᆞ야形勢를說明코저홈이란다▲波蘭은舉國이皆兵的으로活動ᄒᆞ나實力優勢의過激派ᄂᆞᆫ破竹의勢로列國境을侵入홈뿐이니聯合國의空文的後援은實効가毫無홈이다

新文明

人體의機關中에亞鉛成分

人體의機關成分에ᄂᆞᆫ幾分의亞鉛이包含ᄒᆞ야其機能을補助ᄒᆞᆫ다홈은近來學者가發見ᄒᆞᆫ바이나最近에至ᄒᆞ야『쎄레잔』教授ᄂᆞᆫ更히人體의機關中에ᄂᆞᆫ亞鉛成分이有ᄒᆞ야重要ᄒᆞᆫ機能을補助ᄒᆞᄂᆞᆫ事를發見ᄒᆞ얏ᄂᆞᆫᄃᆡ其分量은至極히少ᄒᆞ야僅히〇〇〇一密에不過ᄒᆞ나其機能은甚히重大ᄒᆞ도다最히多量의亞鉛을包含ᄒᆞᆫ機關은神經中樞인ᄃᆡ亞鉛의機能은蛇毒과共히行ᄒᆞ...亞鉛成分中에ᄂᆞᆫ〇六一파制의亞鉛이包含ᄒᆞ야其機能이多ᄒᆞ면必要ᄒᆞᆫ사무機關의機能은重要ᄒᆞᆫ職務ᄂᆞᆫ될과同時에生殖腺은細胞構成에缺치못홀成分이오身體의成長에在ᄒᆞ야도重大ᄒᆞᆫ必要物됨을知ᄒᆞ얏더라

朝鮮詞壇

續參同契賓興 丹砂泉人

無南無北無西東、非上非下又非中、泛々大海一顆萍、轆々長風萬里蓬、赤松黃石無俗夢、梅花樹下一老翁

友堂日詩意贈澹發前人所未道

元來人理蓋如此矣希夷日於千萬古惟一個身而已文殊曰惟一無二 瀛洲日人之生由一本而生 鳳殊刀此詩者ㅣ其知道乎 蒼虎子

讀朝鮮日報有感 朝鮮日報又從生 日報朝鮮日報生 文脉貫通無敵手 筆鋒衝突精兵 天涯萬里風雲意 海角千秋日月更 期待國民魚水樂 四方賢士一時鳴

評日名下無虛士果用意不凡

社告

本支局任員이左記와如히氏ᄒᆞ오니照亮ᄒᆞ시옴讀諸位ᄂᆞᆫ照亮ᄒᆞ시옴

支局長 金東樹
總務 金宜永
記者 金庚珍

朝鮮日報 全北支局

本局事務를孔洪源氏가代理取扱홈

朝鮮日報 馬山支局

本社平南支局順川分局記者李炳建의建字를健字로社告인바此ᄂᆞᆫ誤記이기로訂正홈

今般江原道春川邑內要仙町에本報春川支局을設置ᄒᆞ고左記人으로支局事務를取扱홈

春川郡要仙町 李錫儔

忠南太田郡太田面本町에本報太田支局을設置ᄒᆞ고左記人으로支局事務를取扱홈

太田郡本町二丁目 金範善

大正九年七月十九日 朝鮮日報社

今般左記와如히任員을選定홈

總務 潘潤爽
記者 許信完

大正九年七月十七日 朝鮮日報統營分局

廣告

開業廣告

淋疾에辛苦ᄒᆞ시ᄂᆞᆫ諸氏ᄂᆞᆫ此解淋丸을服用ᄒᆞ시오

解淋丸 定價 一週 九十錢 一週分

▲効能 淋毒、血淋、冷淋、諸症、梅毒、性病、夢精、遺精、虛弱、女子의諸症에는神効홈 此劑ᄂᆞᆫ補精壯丸을服用ᄒᆞ시오

大補强壯丸 一劑 四十錢

効能 ●精神不健 ●腦神經衰弱 ●腎氣不足 ●氣虛 ●血枯 ●夢精 ●遺精 ●以上諸症

其他東西洋藥이一切具備ᄒᆞ오니次請求ᄒᆞ시면引換代金으로酬應ᄒᆞ겟삽

京城鍾路六丁目七十三番地 春生堂藥房 主 金永浩

夏期特別大賣出

營業品目

諸官衙洋服
諸位紳士洋服
諸位貴婦人만도
各學校生徒洋服
各種洋服附屬品
各種洋服修繕

京城鍾路二丁目九〇番地 (青年會越便)

中央洋服商會

弊店에서旅行諸位의必携無缺하올(가방、양안) 其他革具品一式을精密製造하와廉價로提供ᄒᆞ오니諸位ᄂᆞᆫ一次試驗ᄒᆞ시압 但地方은引換代金으로迅速酬應홈

가방 革具 馬具一式 製造都散賣

京城府鍾路二丁目 (青年會館下層)

張豐商店 張哲煥

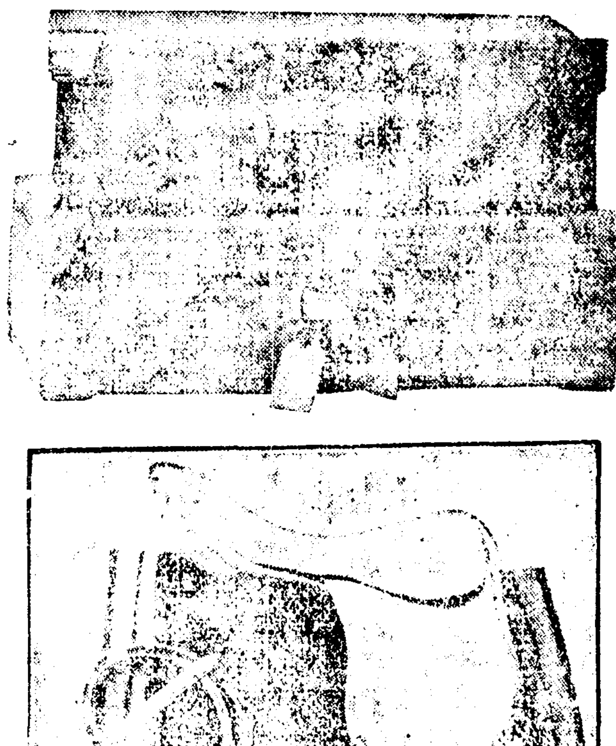

▲旅行諸位의謹告홈▼

★工場을置ᄒᆞ고製造ᄒᆞ야廉價로酬應홈★

地方에ᄂᆞᆫ代金引換으로酬應홈

一般工場擴張 本店은京城西大門町一丁目二十三番地 相協商店

製帽工場 高陽郡龍江面阿峴里五四二

新式帽子製造販賣 花光(화광)各種和洋帽子直輸入商

▲麥稿帽▼ ▲中山帽▼ ▲中折帽▼ ▲學生帽▼ ▲鳥打帽▼ ▲小兒帽▼

引換料ᄂᆞᆫ其前보다增加되얏슴

★地方諸位ᄂᆞᆫ試驗的一次注文ᄒᆞ시오★

五淋即治 淋疾丸

可恐ᄒᆞᆫ淋病 男女를勿論ᄒᆞ고可恐ᄒᆞᆫ바ᄂᆞᆫ淋病이니一次淋病에罹ᄒᆞ면下焦元氣損失은姑捨ᄒᆞ고患及後生ᄒᆞᄂᆞ니此可恐ᄒᆞᆫ淋病에受苦ᄒᆞ시ᄂᆞᆫ諸位ᄂᆞᆫ斯速히此淋疾丸을服用ᄒᆞ시오淋病藥이許多ᄒᆞ나此淋疾丸은實効如神ᄒᆞᆷ을確實이擔保홈

効能 淋病、消渴、淋疾、炎症、五淋、白濁、尿道炎、冷淋、梅毒、血淋、性病等에如神

定價 十日分 一圓五十錢 二十日分 二圓五十錢

大力丸製造本舖

京城西小門外四街側 洪濟堂藥房 李敏洪 白

電話 二一六五四番 振替 京城 一四五八六番

流行惡疫의三大聖藥

怪疾神效 廣濟寶 定價 一圓

同業諸位에五十個以上注文에ᄂᆞᆫ特別히割引홈

此藥은專治中暑霍亂吐瀉、胸腹脹痛、飮食不化、不消、飮食積滯、諸積上衝、頭痛眩暈、酒食積滯、急性虎疫、赤痢等症起死回生之能豫防

泄瀉靈藥 止泄散 定價 一圓半錢

此藥은專治男女老少夏日泄瀉、霍亂吐瀉、危急酒食積滯、腹痛下痢、危性虎疫、赤白痢疾、流行泄瀉等症服輒如豫、則不爲傳染

此藥은同一效能藥房에서同一定價로分賣홈

咳嗽聖藥 百日散 定價 一圓

此藥은專治流行毒感、身熱煩燥、頭痛惡寒、口渴、咳嗽、肺炎、危急等症에一服則神效ᄒᆞ며小兒百日咳와豫防ᄒᆞᄂᆞᆫ效力은一層偉大홈

京城府菜屋町 廣濟堂藥房本舖

活命液의效能이風靡와和ᄒᆞᆫ으로 類似品이流行되오니商標를注意ᄒᆞ시오

(問) 모시〃〃(二四五番)梁斗照씨오근일에朝鮮日報와매일신보와東亞日報滿洲日報와각신문등에광고가굉장ᄒᆞᆫ「활명익」이라ᄒᆞᄂᆞᆫ약이무슨병에신효ᄒᆞᆫ지ᄂᆞᆫ알수업스나각지방에셔「활명익」이명당장수사람이라도살것갓치떠드ᄂᆞᆫ모양이더니이신효한모양인ᄃᆡ귀사에셔ᄂᆞᆫ「활명익」이무슨병에신효한지모르시나요네에ㅣ

活命液 定價 大瓶 二圓二十錢 小瓶 一圓五十錢 試用瓶 八十錢 三十錢

(答) 비〃활명익이요참본사에서도활명익을사용히보앗소마ᄂᆞᆫ참신효ᄒᆞ기ᄂᆞᆫ던신던화보다더속합되다신구적체와변구희쇼쥬체ᄒᆞ체당체쇼아유체올닌가슴아리체적담적토사광난미류체로신트림나ᄂᆞᆫ데와노인기침병셔체등에ᄂᆞᆫ먹으면먹ᄂᆞᆫ날브터신효ᄒᆞ고아모리오병이라도사오일만연복ᄒᆞ면낫지안ᄂᆞᆫ병이업습듸다또팔기ᄂᆞᆫ각도각군양약방에셔도팔고본포ᄂᆞᆫ京城府仁寺洞百壹番地再生堂大藥房이라ᄒᆞ고振替口座ᄂᆞᆫ京城四七五八番이라ᄒᆞ고ᄃᆡ방에ᄂᆞᆫ딍금인한으로도슈용ᄒᆞ고쳥가ᄂᆞᆫ댄션나에긔지홀것과갓습되다▲참치와결과희쇼도고싱〃ᄒᆞ든니ᄂᆞᆫ회복이라ᄒᆞ겟습되다ᄒᆞ〃〃아사요나라

京城府仁寺洞一〇一番地

再生堂大藥房

太平洋岸閉鎖乎

移民委員은十四日夕刻「사크라메ㄴ트」를受하야日本人은平氣로商品을生産하야日本人의勢力을增加하는事實을目擊하고一行은本日「사크라메ㄴ트」東北方「루ー미쓰」에到着하야日本人勞働者及農園을巡視하고同日夜當地知事主催의晩餐會에列席하고本日警府(?)兩方의佛教를崇함은日本人村을觀察하얏고「후로ー린」의葡萄商人「리ー쓰」는日本人에게不利한言論으로陳述하되「加州와日本婦人은子息을所得치못하면日本에送歸케하고六人以上의子息을産得하는者는日本政府로부터償品을與할지라」하얏더라。民地를巡視하고夕刻牛島氏의本部에서饗應에接하고翌日「스닷크톤」에서更히諸問을하리라하며移民委員長「또ㄴ슨」氏는謂하되「吾人은公明正大한態度로日本問題를解決코자하노라」하얏스나委員의多數는「日本人은米國에同化치못하는故로日米間에新協約을締結하고日本人에對하야太平洋岸의門戶를閉鎖치안이치못할지라」言하얏더라(桑港電報)

米勞働聯合組合

米國勞働聯合組合은共和民主兩黨의政綱調査委員을指名하얏스나會長곰파스氏는同組合에對하야日本人의宣戰中에表明된事項은共和黨보다도民主黨의政綱과相似한者가有하다報告하얏더라 米國勞働聯合組合의兩黨政綱調査委員會의報告書는民主黨政綱에는稍々進步의跡이有하나共和黨政綱에는此가無하다主張하더라(華盛頓電報)

過激派軍休戰說

스파來報에日可信할使의確報에依하면英國首相로잇드・쪼지氏는過激派政府로브터聯合國과休戰提議를承諾하얏다는私書를接受하얏다云하나其眞假에關하야는確報가無하더라(倫敦電報)

亞剌比事件報告

下院에서陸相「지야ー칠」氏는議員「오무스비ー고아」氏의質問에答하되亞剌比亞人은七月二日「우ー후라지스」河畔「루마이라」에서政府의建物을攻擊하고亞剌比亞人의衛兵을殺하고鐵道線路를切斷하고小部隊의援軍은「바스라」로브터「루마이라」에派遣되엿스나運河切斷으로因하야死傷者를生하며同地에往來하기不能하나更히援軍을「바스드」로브터派遣하고軍隊及航空隊로브터膺懲手段을採하얏는데右反亂은局部的性質을帶함이나卽宗教的紛擾에基因이라直接의原因은同地官憲이亞剌比亞人의反亂을煽動하야同地方의酋長을逮捕함인데「미루이후」의兵營은依然히維持하얏는데「바스라」로브터派遣될縱隊가此를援助함이라하더라(倫敦電報)

普魯西歸屬投票

西部及東部普魯西에서住民의歸屬을調査키爲하야行한一般投票의結果에對하야獨逸國民이歡喜의情을抱함은諸新聞紙에依하야明確히表示하얏스나一般投票에依한地域은獨逸이勝利를得한事旣히確認하나니如斯한壓倒的勝利가明白함은何人이든지考慮치안이치못할바라西部普魯西에서投票된九割八分은獨逸에歸屬하고二割五分은波蘭에投票하고東部普魯西에서九割八分은獨逸方面으로投票되야僅히二分이波蘭에投票하얏스니波蘭人種의大部分이獨逸과合倂한部分이獨逸과合倂한투로存在한投票는波蘭人種의大部分이獨逸과合倂한기로投票함은波蘭에復歸하야도將來事物의如何되는解釋도認容키難한줄로思考하야波蘭에復歸함을絕對로信憑치안이하나니彼等은將來에亘하야獨逸의文明及文化의大利益에參加함이得策인줄로思惟함이니獨逸과行動을共히할希望을公然히表白하얏스니盖彼等은如是히獨逸의文明及文化에浴하야今日의他位에達함을得함이라하더라(倫敦電報)

獨賠償金額確定

「스파」會議에서日本의受取할賠償金額은獨逸賠償金의千分의七十五(卽七厘五毛)로決定하얏더라(스파電報)

占領地引渡承諾

聯合國首相은「휘슨」「월손」兩元帥와「루ー루」地方占領에就하야協議를遂하얏는데此時獨逸側은聯合國首相에게「旣引渡에關한條項을承諾」하얏는바이中에落宕附近에서도前과戰이有하야潛伏線은佛國舊式飛機를使用하야此를偵察中이더라(스파電報)

獨石炭提供額

巴里아바社의探知한바에依하면獨逸은每月二百萬噸의石炭을聯合國에提供하라는要求를承認하얏더라(스파電報)

獨石炭問題回答

聯合各國首相은「휘슨」「월손」兩元帥와共히「루ー루」地方占領에對하야協議한旨를聲明하얏고右에對하야聯合國은目下考慮中이라더라(스파電報)

◇十五日「로이드、쪼ー지」氏及「밀란」氏와會見한獨逸外務大臣「시몬쓰」氏는獨逸의石炭을交付함이可하다함에在한데獨逸은十四日夜此契約에對한三個의附帶條件을提出하얏더라(스파電報)

◇石炭引渡에關하야는獨逸外務大臣「시몬쓰」氏가米國首相「로ー드、쪼ー지」氏及佛國首相「밀란」氏와四時間에亘한協議가有한後獨逸의履行할六個의條件에關한旨를發表하얏는데該問題에關한危機는旣爲除去하얏다信하며本問題에關하야는十六日午前十一時까지에石炭條件의諾否를回答함에至하얏스나尙且十六日更히明確한解釋을得함에至하얏더라(스파電報)

此條件은獨逸이一個月二百萬噸에絕對的承認을回答함을要하고

移民問題解決策

米國太平洋岸의日本人問題調査中인米國會移民同化委員五名은日本人排斥에關한可及的人種問題를解決코자하노라하되「吾人은太平洋岸移民問題討議에際하야不滿한解決案을避함에贊成하고吾人은日本에서移民을米國市民으로米化할方法을研究하리라」然이나善良한米國人은米國移民에對한外交手段에依하야解決하리라는「또ㄴ슨」氏는國會上院議員「빙ㄴ」氏의讓步를遂하야「日米移民問題는外交手段에依하야解決하리라」云하얏더라(사크라메ㄴ토電報)

聯合國對獨回答

聯合國은獨逸에回答하되獨逸은聯合國에對하야每月二百萬噸의石炭을引渡할事를確證한以上은聯合國에서도坑夫扶養의方法을講究하리라하얏고巴里의官邊의觀測은「스파」의獨國軍備全部相異한形勢가되야重大하고거라하야佛國軍隊는戰鬪準備를被命하야增援軍은既爲「라인」地方에向하야出發하얏더라(시도니電報)

聯盟及日英同盟

國際聯盟은「스파」七月八日附書로「카존」兩氏의二名을左의通牒을發表하얏더라

日英兩國政府는一九一一年七月十三日의日英協約이國際聯盟規約의協調的精神에毫末도背反치안이하지나日英兩國의協約이明一九二一年七月以後에依然繼續할지라도國際聯盟規約을尊重하고假令日英兩國의協約이國際聯盟規約에抵觸치안이하는形式을採한事를原則으로한事를兩國政府에서承認한事를兩國이聯合하야國際聯盟理事局에申告하얏더라(시토니電報)

黨借款應募

十三日倫敦發신회黨財政部는近々募集을締切하게되얏는데此應募된借款總額은二十九萬五千磅에達하얏더라(루터電報)

極東問題交涉開

極東問題에對하야聯合國과日本間에交涉이開始되얏는데交涉事項中重要한것은西伯利亞의一部를日本이占領하는件이有하며聯合國은露西亞와交涉함은何等의協定을見키不能하겟습으로左와如한交涉事項은本과交涉할것이라그交涉事項은左와如하얏더라

一、勞兵露西亞의人民과極東露西亞의露人과의民族結合을持續함이可하겟스나兩者의政治는區別할事

二、極東의政府로부터共産黨員을除外할事

三、新政府의總督을選하고日本은此를指名하는權利를有하며聯合國은此를任免할事를有할事

四、日本은新政府의警務를擔當할事

五、總督은任命六個月以內의憲法會議를召集할事

六、日本은北樺太「떠카쓰투리」만「니코라이스크」로부터「칸탓카」에至하는海岸一帶를一時占領하고此를開發할事를得할事

此地方은露西亞政府確立後返還할事(哈爾賓電報)

各國武官觀戰

日英米佛四國軍隊는觀戰次로各將校의引率하에十一名의一團은十六日午後四時에楊村附近으로向하얏는데日本側에서는上野少佐가此에參加하얏더라(天津電報)

言論抑壓演說會

結果에不外하는지라各銀行預金과增減은左와如함(單位圓)

東京에서는十二日午後六時로부터神田靑年會館에서永井氏等의言論抑壓問題의演說會를開하고永井氏를始하야各派少壯代議士及有志和解記者가出演하얏다더라(東京電報)

鞍馬艦出動乎

鞍馬艦은二十一日舞鶴港으로「에카스토리」에出動하리라더라(東京電報)

軍事費豫算會

院豫算總會를十九日에開會하얏스나憲政派議員으로브터滿洲(?)에關한下院의質問이有함으로移延하야(東京電報)

下院三日休會

衆議院本會議는議案審査의形便上十七、十八、十九、三日間休會하기로決定하얏더라(東京電報)

金融漸次緩和

京城組合銀行七月上半現在預金은七千二百十萬餘圓으로前月末에比하야百八十七萬餘圓의貸出百四十萬餘圓이增加되고各銀行이共히預金三十一萬餘圓이增加되고多少警戒를解하야金融緩和를表示하게되얏는데此는如左함

預金		
定期預金	一九、四九八、〇〇	
當座預金	九、六〇四、七〇九	
特別當座	七、六六六、八〇七	
諸預金	三三、二四二、七〇一	
合計	七〇、一〇五、二〇九	
前月末比較	△三三一、一〇〇	
貸出		
貸付金	四〇、二六〇八、九〇八	
當座貸越	七、七〇〇、九〇〇	
割引手形	四三、九三三、九〇二	
荷爲替手形	一七、三二九〇	
合計	九二、八七七、四〇八	
前月末比較	一、〇四三、五〇九	

然이나各行別預金成績을見함에鮮銀은前月末에比하야預金百七十六萬九千餘圓을減하고殖銀은其反對로百七十四萬二千餘圓을增加하야一見鮮銀의預金이殖銀에振替된과如하나鮮銀預金激減은上半決算에依한後期繰越金等을除한結果요殖銀의激增은最近日本低利資金이流出하얏스나主된原因으로日本財界는近時大緩和로各行共히手許에餘裕가生하야利子도亦無條件으로翌日과共히四五厘가低落되야六厘乃至八厘의上下가有하고長期資金도亦多少緩和되야確實한곳에對한金融은漸次圓滑케되는中이나殖銀의吸取가功을奏한結果로其外百三十、十八、漢城、商業、韓一은多少減少되얏고第一、實銀은增加되얏스나右는新設銀行된實業銀行의開業에對한預金이轉換된

結果에不外하는지라各銀行預金의增減은左와如함(單位圓)

	增	減
鮮銀		一、七六九、二二一
殖銀	一、七四二、一九〇	
第一	一、〇二〇、一九五	
百三十		一〇四、〇〇〇
十八		四八、九九九
漢城		二一、九九三
實業	一〇〇、〇〇〇	
商業		三二、七五〇
韓一		五九、六六四

右表에依하면朝鮮側銀行의預金은一般이減少되얏스나此는從來朝鮮側銀行에서取引하든內地人中實銀開業과共히此에振替한者가多함과如하나貸出에는前月에比하야顯著히增加되얏는데鮮銀百十萬圓、殖銀、漢城一一萬圓과次에殖銀이며其他는모다減少하얏는데卽如左하더라(單位圓)

露領運輸狀態

東支鐵道線、乌蘇里鐵道、浦鹽、「니코리스크、우스리스키」는多少減少되고有하바로스꾸間及後見加爾鐵道滿洲里知多間에對한交通狀態는刻々變轉하야最近狀況은大略左와如하더라

一、長春哈爾賓間 旅客列車는定期로三往復貨物列車는同十往復以內運轉하는中이라然이나貨物列車의最大輸送力은一日二百五十車以內라하더라

二、滿洲里浦鹽間 旅客列車는定期로二往復運轉하고貨物列車는不定期로哈爾賓浦鹽間은一二往復哈爾賓滿洲里間은一往復運轉中이더라

三、滿洲里知多間 旅客列車는定期로二往復貨物列車는不定期로一往復運轉中이더라

四、尼港우스리스키、이만間旅客列車二往復軍用列車二往復의運轉計劃成立되얏스나現在定期로運轉中임은旅客列車一往復뿐이더라

五、이만、하바로스구間軍用列車不定期로二往復運轉함

關釜間旅客運賃

鐵道省에서來九月一日爲始關釜間旅客賃金을一等十圓六十五錢二等七圓十錢、三等三圓五十五錢으로改正하리라더라從來運賃中食費를合하얏든것을船內에서食事를取하는者에多數임으로今回食費를改正되는對하야만此를受取하게되야든데右實施의際는現賃金보다一等一圓三十五錢二等四十錢、三等二十錢의減額이有하더라

株式市場開業期

京城現物市場開業은仲買人의認可가遲延되고其他諸般設備가不整됨에依하야其時機不明이러니仲買人의認可도茲數日中決定을見할터인故로同市場에서는昨十九日職員의部署를定하고營業課長丁藤庶務課長岡部會計課長天日專務兼務其他確定하고今二十日午前中으로브터市場職員의場立練習을行하는中인데人氣俄然可하게整頓되야開業期는八月一日로決定하고同社幹部는何如間此實行을期하는中이더라

東拓管內植付狀況

東拓管下全道植付狀況을聞함에同社々有地五萬一千町步中南鮮地方全羅南北慶尙道及平安北道黃海道等은過般降雨時々지約六分의植付를終함에不過하고京畿忠淸各道는八分假量進捗을見하얏스나其後各地降雨多量으로用水充分하야殆히全部植付를終了하고此를例年에比하면挿秧期約十數日이遲延되얏스나其成績이頗히良好하다云하더라

英國大使來京

在日本英國大使「찰스、에리옷」氏는日本英國巡査一名을同伴하야滿鮮視察로十七日東京을發하야來二十八日京城에到着할豫定이라더라

平元線陳情委員

近來運動이開始된平元鐵道東線側代表者된佐平壤久保順吉氏、

京畿畜牛價格

六月中京畿道管內에對한畜牛賣(下略)

米國排日의未來觀(下)

二重政策失敗

米國々內에在하야는國際聯盟問題가되얏든事實이라韋氏는一度米國에歸하야此問題를廣布하기에努力하얏스나此努力은水泡에歸하고其反對方面으로共和黨으로因하야反對를受하게되고巴里에更渡하는途上에大西洋上에浮하야二十箇條의條項을加하야或은屈服하고彼는大勢의非를知하고어더한一은보도重要案을考案하게되얏는大議하야은오他는一方으로는會議의進行을圖하고他方으로는反對의口實을無케하려함이나其企圖도全혀失敗에歸하야米國은至今々지此問題를黨爭의와中에投하야오즉批准의運命에도至치못하얏스나盖如斯한狀態는韋氏가一心으로正義公道를直進한故로吾人이氏(?)

日本讓步無効

에對한遺憾은無他라當時自己의所信을貫徹하기爲하야何如間于今것高唱하든主義를不通케한點에在하다하나如斯한는排日問題도大統領人物問題가안이라하겟는지라

前述함이인、양케ㄴ三氏의排日案經過를聞함에今春日本政府는自發的으로寫眞結婚을禁止한지라此에依하야양케ㄴ氏의排日理由는日本政府가如何한方法을勸하야日本人會幹部의一部가日本에在留日本人會幹部의一部가日本에在留하는當局者에訴告한結果로彼等은此에依하야從來의排日口實을除去하고問題를緩和케하기爲하야思하는旣步的讓步的態度는彼等米國人의證論으로理論보다一種見

에對하야는全혀馬耳東風이라하겟도다 卽今排日問題가熾烈하야漸次投票에附하케된지라然이나米國의形勢가如何히歸着될는지不知나然이問題는決코斷絕될者는안이고此以後益々此種運動이發生될뿐더러今回排日問題卽借地權禁止及未成年者에對한後見人權利否認은昨年春加州議會에서「시機가안이라」는理由에依하야更히組織的으로이민氏를中心으로一시終息하얏든借地權禁止案이로하야提出되얏는디其當시는이민氏는『余는余의全力을盡하야加州를保護하고未來의米國의危險을除去하야排日의目的을不不達이라』云하나此로因하야露骨的으로此機關組織體를起하야今日에至한지라

로쏘ㄴ손氏乃至필란氏等이加州에서氣勢를擧하야排日問題도及其也中央政府에遭上케하얏도다然이나此風潮는再昨年以來全世界를風靡한인풀루에ㄴ스(大毒)과如히恐怖한傳染力을有한인(?)怎는全米國의政治家에感染된것인즉此를全治코져함에는到底히微弱한注사로는不能한지라當今間如何한名醫가其局에當한다지到底히一朝一夕의事로는解決치못할지니라故로日本의希望하는바는本觀善도遂히大統領의人物如何의問題가안인故로直言的으로是를是라하고非를非라하는男性的外交에依하야所信을斷行할外에他道가無하도다若日本의對米外交가從의情實과乃至米國人의人道主義며平和主義로부터超脫되지못하면必히不測의失敗를招할지라同시에排日問題는十年二十年에解決可能한問題가안인줄로覺悟함이必要가有하다하노라ー(完)

國際政治病

患考컨디排日問題는米國政治家의今日에至한一條件이된故

保定軍動亂起

保定에在한軍隊의動亂이發生하야曹곤氏의行方不明이라는說이有하나未確하다더라(天津電報)

安派解散要求

張作霖所謂八省督軍連名으로安福派解散要求의電報가昨日에來하얏더라(北京電報)

天津官民大驚愕

入關한다는傳說이高하든奉天軍은十七日午後四時부터二十八師第五十三旅의兵이續々入關하야只今々지七列車가通過하얏는디兵數는約三千이오機關銃十門砲九十門이며尙且三列車가通過한다하는디十五日以來로楊村方面에서安直兩軍의戰鬪는定國軍이優勢이며直隸軍은北倉으로退却함과同함으로此報가天津에傳함의官民은大히警악하야支那人은外國租界로避難하더라(天津電報)

直軍敗走北倉

入關한다는傳說이高하든奉天軍은十七日午後四時로브터二十八師第十三旅의軍兵이續々入關하야今에七列車가通過하얏는디兵數는約三千이오機關銃十門大砲五十門인디尙且三列車가通過되더이며十五日以來楊村方面의安直兩軍의戰鬪는定國軍이優勢로直隸軍은北倉々지退却하얏는디此報가一度天津에傳함에官民의驚駭가尤甚하고支那人은外國租界에避難하는者多數하얏더라(天津電報)

天津港戒嚴令

天津에戒嚴令이頒布되야北京附近에小鬪가有하야段과瑞軍은琉璃河方面에退却하얏더라(米國亞細亞艦隊司令官그리부스提督은天津에到着하얏다더라(北京電報)

日兵增援要求

安徽直隸兩派의戰鬪는漸次猛烈하게되는故로北京居留日本人保護의必要가有하야日下天津駐屯軍司令部에日本兵一個中隊의增援을請求中이라더라(奉天電報)

奉天軍續南下

京奉線 京天津間은不通이나天津奉天間은通하는지라張作霖軍隊에錦州에在한第二十七師團의一隊를先發하야既히山海關에入한後에續々部隊는續々南下하는中이라더라(天津電報)

軍政府討伐議

廣東軍政府에서는今回에安徽直隸兩派의爭鬪에關하야段과瑞氏討伐宣言의通電을發送할件에對하야더라(北京電報)

하야十七日에會議를開하얏다더라(廣東電報)

各國聯合軍組織

天津에서各國軍隊司令官會議를開하고支那政府가義和團善後條約을不守하고北京天津間交通의安全을保障하기不能한狀態라此際聯合軍을組織하야鐵道線保護하기를協議中이더라(奉天電報)

商況

京城株式市況　七月二十日

京城株式市況은迷運의域을脫하야氣가有하다思하면忽然히衰頹하고衰頹되얏다思하면即時恢復되야混沌이極하고實態狀을呈하고賣買와도有하다思하면又한閑散한지라叉欲賣則買者가無하고欲買則實物이無한狀態로商況이자못不良함이라京城株式市場의開業을不受함이안이라日本의影響을不受하고一日이라도速히市場의開業이確定된故로日下仲介人이決定되고活氣가乏하되其昇降이過激하야活氣가乏되之多少良好하야相場이出現되리라고豫想하겟더라

朝鮮銀行券 九日現七月十

發行高	九八、二五九、三〇八
正貨準備	四六、九〇〇、四〇五

日銀帳尻 七月十七日

發行高	一、一二五、二九九、〇〇〇
正貨準備	九五〇、二〇〇〇、〇〇〇
限外發行	一五、二五六、〇〇〇
貸出高	四四八、〇五七、〇〇〇

日本金利 七月十九日

	東京	大阪
無條件	九、〇〇	八、〇〇
翌日物	八、〇〇	六、〇〇
六十日物	四、〇〇	一
普通割引步合	三〇、〇〇	三〇、〇〇

銀塊相場 七月十七日

倫敦	五十二片
紐育	八九仙八分三

紐育市況 七月十七日

倫敦向電信	三弗八七、七五
米棉(十月物)	三十四仙七二

大阪三品

●十九日后場

	寄付	寄止	中寄	大引
七月	三三〇〇	三三〇〇	三二〇〇	三一六〇
八月	三二五〇	—	三二〇〇	三〇五〇
九月	三二九〇	—	三二九〇	三二九〇
十月	三三七五〇	—	三三七〇	三三七九
十一月	三三七〇	—	三二七〇	三三七〇
十二月	三三六〇〇	三三五〇〇	三三六〇〇	三三六〇〇

●二十日前場

	寄付	寄止	中寄	大引
七月	三三〇〇	三三〇〇	三三〇〇	三二九〇
八月	三二三〇	—	—	三二九〇
九月	三二一〇	—	—	三一九〇
十月	三一六〇	—	—	三二九〇
十一月	三二六〇	—	—	三二五〇
十二月	三三九五〇	三三九五〇	三三九〇〇	三三六〇

京城穀物時勢

玄米(平澤三等)	一石	三六、五〇
同(地摺上)	同	三六、五〇
同(一等)	同	三四、七〇
白米(石拔)	同	四〇、五〇
同次	同	三九、〇〇
大豆(龍山物)	同	二三、〇〇
同(京義線)	同	二二、〇〇
粟(海州物)	一袋	一四、五〇
同(遼陽物)	同	一三、〇〇
同(長春物)	同	一二、〇〇
小麥	一石	一五、〇〇
大麥	同	六、五〇
綠豆	同	一八、〇〇

仁川穀物時勢

玄米(平澤三等)	一石	三八、〇〇
同(地摺)	一石	三五、五〇
正租(黃海在來種)	一斤	一〇、
正租(忠淸道神力種)	一斤	一〇五
大豆(白川物)	一石	二〇、〇〇
大豆(龍山物)	同	二一、五〇
大豆(長淵物)	一石	二二、五〇
小麥(海州物)	一石	二二、〇〇

釜山群山正米

釜山正米는三十九圓五十錢이오先物은五十錢이低하고群山正米는三十八錢十錢이오先物七月은二十五日은三十五圓十錢이不出來하고八月十一日은三十五圓十四錢이오八月二十五日은三十四圓八十七錢이오九月十一日은不出來하얏더라

京仁白米小賣

京城白米小賣는下하야一升價四十七錢으로賣하고仁川도亦是四十七錢이더라

期米

仁川

●十九日后場(保合)

當限中限은不出來하얏고先限은前場과別로差異가無히三十二圓二十錢初付로下向하야三十二圓十八錢의止하나此가低値가되고更히反하야一節에二十五錢付로漸次昂騰하야三節이三十三錢이오四節에는三十六錢付로三十九錢서지上伸하고三十八錢에止하니實로特勢는固着形勢로何等變動이無한模樣이더라

節數	當限	中限	先限
一節寄	…	…	三二、二〇
止	…	…	三二、三〇
公定	…	…	三二、二五
二節寄	…	…	三二、五〇
止	…	…	三二、二六
公定	…	…	三二、二八
三節	…	…	三二、三〇
四節寄	…	…	三二、三五
止	…	…	三二、三六
公定	…	…	三二、三八
高價	…	…	三二、三九
低價	…	…	三二、一八

●二十日前場(上伸)

當限中限은連日不出來하고先限은特別한變動이無히昨日後場보다七錢初付로低値四十五錢、高하계三十二圓五十九錢、高示하고五六十錢臺에서上下하더니五節에至하야三十二圓〇五錢의高値를示하고更히三圓臺를割하고八十八錢에止하니多少上伸의意味는有하나特別한活氣는無한模樣이더라

節數	當限	中限	先限
一節寄	…	…	三二、五九
止	…	…	三二、五六
公定	…	…	三二、五七
二節寄	…	…	三二、六〇
止	…	…	三二、七〇
公定	…	…	三二、六五
三節	…	…	三二、六八
四節寄	…	…	三二、八〇
止	…	…	三二、八六
公定	…	…	三二、八五
五節寄	…	…	三二、八八
止	…	…	三三、〇五
公定	…	…	三二、八八
高價	…	…	三三、〇五
低價	…	…	三二、四五

大阪

●十九日后場

	當限	中限	先限
前止	三六、四〇	三四、一六	三三、三八
高價	…	…	三三、六八
低價	…	…	三三、一五
後寄	三六、四二	三四、三五	三三、四五

●二十日前場

	當限	中限	先限
前止	三六、三五	三四、三〇	三三、六〇
高價	…	…	三三、六〇
低價	…	…	三三、二六
後寄	未	…	着

東京

●十九日后場

	當限	中限	先限
前止	不申	三四、九九	三三、九九
後寄	三六、五〇	三四、七〇	三三、六六

●二十日前場

	當限	中限	先限
前止	三六、五五	三四、七五	三三、八九
後寄			

社告

本紙第七十六號는當局의忌諱로發賣頒布의禁止를當하와愛讀諸氏께遺憾千萬이옵기玆에謝告하옵나이다

追而連載記事는本日發行本紙에轉錄함

出入往來

◇小松淺五郞氏(忠北三部長)十九日夜入京投宿於朝鮮「호테ㄹ」四五日間滯在豫定

◇淨法寺中將(二十師團長)派遣隊檢閱키爲하야十九日出張豫定을變更數日間延期

◇西田大佐(二十師團參謀長)派遣隊檢閱키爲하야十九日南鮮地方에向

◇早川軍醫部長(二十師團同上)

定例局部長會議

昨二十日午前十時로브터總督府第一會議室에서定例局部長會議를開催하얏는디齋藤總督以下各局部長이出席하고諸般政務의對하야審議를遂하얏더라

成川金礦

成川金礦事件은長谷川文彦氏等이京城에서來하야長文彦見事에當局에請願하고當局東拓線으로有利한點을說明하야最後의決定을保留하얏다더라

兒島中將送別宴

齋藤總督은昨二十日正午부터今回轉任으로決한兒島中將을主賓으로하고渡邊高等法院長國分同檢事長芳賀總監丁藤道知事赤池竹內柴田三局長大野參謀長和田鐵道部長鹽澤大佐守屋秘書官太田副官等十八名을官邸에招待하야送別午餐會를開催하얏더라

海東銀行披露宴

海東銀行開業披露宴은既報한바와如히去十九日下午六時로브터朝鮮「호테ㄹ」에서開會하얏는디來賓으로는京城內各新聞記者十數名이出席하고同行專務取締役沈相翊氏의開會의禮辭가有한後答辭가有하얏고一同이饗宴을共히한後同九時에散會하얏더라

國友課長歸任

國友警務課長은某重要方面에出張中이던바去十八日午前에歸京하고昨二十日부터登廳하얏더라

山口課長出張

山口警務局高等警察課長은笠井法務事務官과同伴하야十九日夜南大門驛發列車로新義州에向하야出發하얏는디歸任期는未定이라더라

最新式洋服製度를求하시랴면

慶善洋服店

京城黃金町壹丁目

(夏節洋服을特別廉價로諸位에酬應함)

信用尊重과品質本位는

諸方에는代金引換함

京城府黃金町二丁目一九六

東洋製靴所

主 白性云

健康益壽

▲六壯丸은腎虛陰衰한에長壽하는바이오

▲六壯丸은身體假强하는所謂長生하는根本이오

(服用하시오勁力無雙한)

補血壯筋 六壯丸

(效能) ○先天不足 ○腎氣不足 ○房事不審 ○遺精夢泄 ○房勞疲困 ○神經衰弱 ○陰虛火動 ○腎虛腰痛

(定價) 一個月分 五圓 二個月分 九圓五十錢 三個月分 十四圓

男女를勿論하고可驚할바는淋疾이라如何한淋疾이던지即解하는此淋疾全治丸이라

淋疾全治丸

急慢性淋疾에罹하신諸氏는速히此淋疾全治丸을服用하시오

定價 一週分 一圓 二週分 一圓九十錢

京城西大門四街側

益壽堂藥房

鄭膏藥

○神奇한鄭膏藥이오 ○消腫之奇○鎭痛之妙는

某氏及諸家의大方에서實驗된바오

外腫에는피를죽이며生肉하고치료된後에는毒을빼고惡瘡이나종기에붙이면新肉이나고곪은데는고름을빨아내고亦是붙이면신속히낫는이妙藥이오

定價表 一包金十錢 六包入一甲五十錢 十三包入一甲一圓也

京城西大門町一丁目一四番地

世昌藥房 本舖 鄭聖模

本人이工匠을置하고各種帽子를製造하와四海諸位께特別割引하와提供하오니多數注文하심을伏望

營業目錄

各種帽子製造 歐米帽子專門 毛防寒帽製造 毛物各種製造 帽子附屬品直輸入

地方에는代金引換함

京城堅志洞百十番地

海東商店

主 韓百潤

訃告

貞州李氏夫人以宿患今月十七日午後五時別世玆以訃告

七月二十一日

發靷 同日午前十時自宅

安葬 高陽郡神道面 紙杻里

返虞 同日午後六時

大正九年七月二十日

嗣子 白潤昇

承重孫 白時鏞

孫 白潤德 白潤珪 白潤球 白潤琦

曾孫 白鴻彬 白龍彬

올녀름으로난학교에오놀이마지막이다

德壽宮殿下의諡號난 高宗太皇帝로默認
碑石에雕刻할大韓二字가問題

덕수궁뎐하(시호)에디ᄒᆞ야고죵라홈는지 티황뎨(高宗太皇帝)로추숭한다는의론이잇다홈은여러번괴지한바이어니와그후의쇼문에의ᄒᆞ면 고종티황뎨로시호를추숭홈은묵허가된모양인디 지금다시문뎨되는것은 비석에고종티황뎨홍릉명성황후홍릉이라 한데식날터이나 리왕가종족과밋조션귀족사이에는 디한(大韓)의두글자를 석이거를히망ᄒᆞ는바디한이라ᄒᆞ는국호난 일한병합후자연쇼멸된국호라 일한병합후에 디한두글자를쓰는 것은온당치못ᄒᆞ다ᄒᆞ야 젼한국(前韓國)이 또난디한이라홈는지 알슈업셔리왕직으로 브터그뜻을궁닉성에 통달ᄒᆞ얏다는디죠션유싱이라던지 리왕직종족이라던지 조션귀족이라던지젼한국이라는국호는 업는것니라ᄒᆞ야의론니 분々한디그문뎨인지 치문뎨인지리왕직젼즁셔무과장(田中庶務課長)을동경으로 오게ᄒᆞ야지금동경에셔협의중인디 한두글자문뎨에 디ᄒᆞ야허락니될는지안이될는지는 알슈업스나 젼즁셔무과장은그문뎨를가지고 불원간도라올터이라더라

露支兩國을跨한 百二十四萬의同胞
과격주의를가젓다ᄒᆞ야세계의눈쌀이흔거번에모히어!

열작에 만주방면을 도라보고도라온 모씨의말을듯건디 이달은고향을떠나 만주 셔빅리방면으로향ᄒᆞ야 농업나 거타의사업을경영ᄒᆞ고 사는자의 자세ᄒᆞᆫ통계를듯건디 一百二十四만의 다수자를졈영ᄒᆞᆫ다 더기 그들의거쥬와 직업을말ᄒᆞ자면 아래와갓다더라

흑룡강 류에는 유명ᄒᆞᆫ 사금광이잇는곳으로써 광아린 강에는 유명한비어(비魚)란 싱선이 만히슈획됨으로 그곳에셔 광바도는어부로셔 로동에 죵사ᄒᆞ는자 萬六千인이나 되고 북으로 흑룡강을 三十리격한데 큰사금광이잇는디 그곳에도 죵업ᄒᆞ는사람이 八千인에달한다 『우스리』뎔도변으로 북편에들어가는 연선은 토디가비옥ᄒᆞ고 산도업시 평야를면ᄒᆞ야 논밧에 혼번이 거름을 주지안어 지계됨으로 그곳에셔 농업을경영ᄒᆞ는 동포가四千六百인이 되고 비차와고구마가 가장만히싱산ᄒᆞ는디다는 셔빅리지방에셔 가장완전히 이상의싱활을경영ᄒᆞ야 한조션정신의 사회를조직한동포가

九百六十인인디 그곳에민단장은 희람교의 신자로셔 로국인에게셔지 련도ᄒᆞᆫ는사람인디 셩명셔지는 말할필요가업고『인두구쓰쿠』에五六百인ㅡ지쥬ᄒᆞ는이외에 百인이상에 집단ᄒᆞ는기쇼는 四十五六기쇼나되고 긔타루여긔저긔 빌녀잇는자十八六만잇이상에달ᄒᆞ다 북만쥬지방에는 十五六만인의 져주자가잇는디 그중에 가장집단ᄒᆞ야잇는곳은 합니빈에 千三百인 길림성을중심으로한 부근七八리에잇는동포은 디략 (무인)이나되는디그지방에거주ᄒᆞ는

동포ㅣ는모다비일사상을가져 무장집단을 반도의경계망을를 파코자한다 그중에강림에는 군정셔라ᄒᆞ는것이잇셔 가정부의 츌장쇼와 갓치되야항상 긔밀을통ᄒᆞ고 독립단이라 결사단동의 각단체를 조직ᄒᆞ야잇고 그중에는 리동녕이쥬장ᄒᆞ야 잇고 니코리쓰쿠』에는『한족츄국』민총회 동의비밀결사가잇는회디 그중에는 리동휘가활동ᄒᆞ는계속ᄒᆞ얏잇고

히삼위연히쥬 十二도시에는 十만五千의 인구라는니 그중의이할은 유산계급 으로써 모다 파격파의사상을품고 잇는중 그들은 문장범이가등활ᄒᆞ고 잇다 파격파로잇는그들은 부조의시디로브터 몸을 셔빅리에던져 민적도로국에입적ᄒᆞ고 따라셔 부조로브터항상말ᄒᆞ는 독립운동이적져 금원에도조금을공급ᄒᆞ고 기타 롯정촌부근의一만 비부루 부건에六千 동청렬도변에六千이잇고 기타 로부락々々이난우어잇난동포가百슈십만인에달ᄒᆞᆫ다더라

天寶山附近의排日朝鮮人 警察官隊가追擊
巡査四名은行衛가不明ᄒᆞ고 一名의部長은戰死ᄒᆞ얏더라

간도의비일파조션사람은뒤고날뛰임이더욱 심ᄒᆞ야일본경찰디와각지에셔싸홈한다는보도가엇는디지나간十一일에도(텬보산)부근에셔四十여명의조션사람을토벌ᄒᆞ야 다슈한사상자를니여버리고 헤여져나려나게ᄒᆞ얏스나四명의 일본경관은츄격중힝적어불명ᄒᆞ고 쇼사부장一명은싸홈ᄒᆞ다가죽엇고 또『마란다시』강가에『파리산』의 잔당二百여명이일본구원군에게쏘스기여도망ᄒᆞ야드러왓다는말이잇는디그두목은왕세자뎐하에게폭탄을던지랴ᄒᆞ던셔상한(徐相漢)의형셔상훈(徐相勳)이라더라 (元山毎日新聞三四九三號)

嗚呼! 無常한世間! 閔忠正公邸의悲運
아! 민충뎡공뎌! 어졔아츰의 영화는 오날저녁에 쑴이되야 『혈죽』이푸르럿든곳에는도라간공의령혼이눈물을짓는듯!

충졍공민영환(忠正公閔泳煥)씨라ᄒᆞ면 우리조션에셔는 그의거록ᄒᆞᆫ일홍을 삼가ᄒᆞ찬양 홀쥰안이라 적어도동양련지에셔는 누가쥬앙치안이ᄒᆞ는사람이업는것은 엄의쇄상 ᄉᆞ희ᄒᆞ야 노바이어니와 그러ᄒᆞ고로 슈빈수천의오린닉시닐을 도라오다ᄒᆞ드라으조션사람의조션사람된 최임도로잘보관치안이ᄒᆞ면 의리상을치못한것으로 일반의 싱각ᄒᆞ여오든바언디 그혀통되는 자손이며 그친족되는사람이야 엇더ᄒᆞᆫ싱각을가지고 잇슬는지? 그것은이에말ᄒᆞᆯ바아니라 그러ᄒᆞ나 한갈갓지안이ᄒᆞᆫ 세상의풍파는 뜻잇는사람의 눈물을 금치못ᄒᆞ게ᄒᆞ나니 흥망성쇠의 운명의를굴은 사람의힘으로는 엇지ᄒᆞᆯ슈업는것으로 그를듯긴사롬으로ᄒᆞ야금숙명(宿命)의의론을비인치못ᄒᆞᆫ 호런 날에 구진비가 쇼리를ᄒᆞ며 류리창에는눈물을뿌리니 녯사룸을그리워ᄒᆞ는청조 ᄆᆞ한춍근결ᄒᆞ니 당시의쇼년지상으로 부귀영화가 흐런쇼동지ᄒᆞ든 그몸이 셰샹의쓸々한바람과 사나운운명의 물결에유々한고금(悠悠古今)요々한텬양(遙遙天壤)에 춤된진리를 그리워ᄒᆞ며 허위에울기를 오림ᄒᆞ다가 맛참니셰상에 잇지못ᄒᆞᆷ이되야 공을여원셰상과 공을여원친족은 ᄒᆞᆫ 방울눈물을 흘님으로쎠 그로ᄒᆞ여금져빙을흐루우에 영나노어지안어 치못홈에 이르른지엄의오린인셰월을 거둠ᄒᆞ노라 지금에인도한 공을모시고 잇든집러션지 다른사룸의손에 도라가고마럿나니 누구에게 동졍을

으터구완홀는지? 싱각홀수록압길이망연ᄒᆞ도다 거지동(堅志洞)四十四번지민츙졍공의 예사더가본월十四날에四만二천원의가격으로써 변호사김찬영(金瓚泳)씨의소유에 도라가게되엿스니 길찬영씨의 스스로의뜻김도읍는바안이겟거들 그집에디ᄒᆞᆫ바조처의문제는 찬영씨의 너그러운마음에 맛기려니와 이에엇지ᄒᆞ야그집이김찬영씨에게도라근리유를무러본즉 라가시옵신민ㅡ씨가지금네년전으로부터엇더ᄒᆞᆫ유회으로 써그자신이명해에ᄋ를답지못한 일이업지안이ᄒᆞ야 그만 민충졍공집이 러도어계되엿도다 그말을듯는 괴자가쳐음에는설마 그러리가잇스리요ᄒᆞ고 반신반의ᄒᆞ야 작날아침에 쪽우룰무릅스고 견디동 민충졍집문뎐에 다々르니 그집형체는조금도변ᄒᆞᆫ지안이ᄒᆞ얏스나 사람을에달사리 나무와기타의잡초가 비에방울울뚝뚝홀이는 형상이홀도푸르른빌암에 흔들흔들ᄒᆞ녀 맛치쥬인 민츙졍공 을싱각ᄒᆞ고 잇는바 보는사람으로ᄒᆞ야곰 슬푼마음을 이르키더라 괴자는한참벙어리가 되야사랑쓸에 우득혼이셧다가 겨우평신을 차려사랑셥돌에올나셔니 두어 청년이나와마즈며 쥬인은잇지만는 무슨할말숨이 계시거든 닉가안닉룰홀더이니 곳안사랑으로 드러가기를말ᄒᆞ는지라 괴자는 그청년의안닉를바다 안사랑으로드러갓다 이사랑은 자셔히는ᄋᆞ지못ᄒᆞ지만은 젼날에 공의싱존ᄒᆞ여슬뎍에브터 쥬인공을 차자올손들이모히어 잇든곳이라고 츄칙ᄒᆞ엿다 그런디 거긔도청년二ㅡ인이나잇고노인三四인이나잇기로 괴자가그즁 노인을디ᄒᆞ야 금번 셔양사를부리상(富來祥)이이되을 집행ᄒᆞ야 경매ᄒᆞ엿다ᄒᆞ니 파연그러ᄒᆞᆫ야흔즉 그노인이추연ᄒᆞᆫ상태로 말을나직히 ᄒᆞ며 디답ᄒᆞ기를 ᄋᆞ연 그럿슴니다 우리 쥬인되는 범식 이가 지금四년젼으로부터 쥬식에침혹ᄒᆞ야 각부랑자를 모라셔집에다두고 양요리를먹여 가며미일주사청루로단이면셔 집의저산을탕핑ᄒᆞᆫ돈이 권四五十만원에어르러 그모친되는 졍경부인바수영(朴壽泳)씨가홀수업시여간 토디기타잇는 몰건을파러청쟝홈이 벌셔二三十마원에 지닉엇지만은 미일치권자의독촉으로 견디지못ᄒᆞ야작년여름에이집을 졍경부인명의로 부리상에게뎐당ᄒᆞ고三만원의 빗을어덧스나 불힝ᄒᆞ 완뎐ᄒᆞ의저정공황으로 몃달분의 리자를 가겨 가스나 두달분의 리즈를갑지 못홈으로 五월금음날々지 한ᄒᆞ고리즈四천원을또다시차용ᄒᆞ야 도합三만사쳔원으로 면엿는디 그동안 돈이 잇셔스면이 권문체가 ᄋᆞ셧지만는 역시변통홀길이 바이업셔엇지홀수업시 七월十四일에 부리상에게와셔 四만二천원에 경미가되엿고 그사간사람은 변호사김찬영(金瓚泳)씨가사게되엿스나 닉종에엇지될는지 아직은미리말홀수업고 이일노청경부인계셔도 디단심려ᄒᆞ시며그외친족도 크게걱정ᄒᆞ는즁이라ᄒᆞ는디 그ᄯᅢ는오젼十시나 되여는디 쥬인되는민범식은 차즈보려온괴자의 쇼식을으지 못ᄒᆞ는지一아죽도 혼밤즁의 그단삼을일루엇는듯ᄒᆞ며더옥히 즈긔부친츙졍공의 혈누로써 디가낫든사랑에다가 양료리군을 설비ᄒᆞ야놋고 민씨부랑자수十인파 예홀지어가며 어집을더도 업게홀계획이라ᄒᆞᆫ다 아ㅣ변화만흔 세상의변화만흔 인심ㅣ으ㅣ 엇지도그녀지무싸ㅇ흔지ㅣ긔조는가승에눈물을먹음고 나오지안이치못홈에이르럿다

三源浦의馬賊團
죠션사람의가옥도만이타고 사람덜도여럿이부상ᄒᆞ얏다

十六일오젼 한시지나 류하현삼원포(柳河縣三源浦)의 지나마적쎄아혼네명은 오라사에셔 지은보병총으로 써미리면화 즁을단코 쳬갈닉로 시닉에침입ᄒᆞ야 쇼학교를 습격ᄒᆞ야 셩도아혼셰명 교사한명을 잡으가고ᄯᅩ셰무국을 습격ᄒᆞ야춍긔 탄약 금품올약탈ᄒᆞ며 기타시즁에 조션사람 잡화상비 을 잡아안치고ᄯᅩ다시 빈경의집에 셕유를여언저 지나 사람의 가옥멸다 셧호 조션사람의집체홈을 붑질너 약사시근을 연쇼되는동시에 죽은자도잇고 조션사람 지나사람쉬一비명이 부상되얏스며 마적예는 디오(隊伍)를 졍리ᄒᆞ야 도라갓는디손히가五만원에지난다더라

獨立事件 公判日割
특별뎌법뎡에서

임의게지ᄒᆞᆫ바와 갓치각디의조선독립 쇼요사건공판은 좌긔의일할로브터 진힝ᄒᆞᆯ터이더라

二十二일 안봉이(安鳳利) 외七十명 (黃海道遂安郡騷擾事件) 二十三일 (최은식) 외 百三十五명 (京畿道安城郡騷擾事件) 二十四일 김현무(金賢武)외 二十六명 (京畿道水原郡長安面騷擾事件) 파밋변상틔(下相泰) 외九명(慶南昌原郡騷擾事件)

傍聽人은 第一日百五十名 第二日은 彼告의 多數로因ᄒᆞ야五十名 第三日은 百九十名으로制限ᄒᆞ고 事實審理에入홈은 孫ᄒᆞᆫ事件에對ᄒᆞᆫ公訴不受理申立의判決後가 되리라더라

徐相漢의公判
懲役六年求刑

본년四월二十八일 왕세조뎐하례를거힝ᄒᆞ옵실지옴에 폭탄을던지라던 조션사람셔상한(徐相漢)(三○)외두명의 공판은지나간十七일 뎐산(田山)저판장으로브터 긔명ᄒᆞ고 죽시검사의론고가잇셧는디 셔상한은 징역六기년 한심즁영괴텬량(今井幾太郞)(三六)식촌금작(植村今作)(三六)은각々벌금五十원의 구형이잇신후 오후三시변론ᄒᆞ고 결심되얏다더라

米國船舶法實施와 日本貿易業者의 極力反對運動의結果
「리평양상의미국선박을구축함에는영국과례휴합이필요」

발족이브터 일본뎡부와 일반무역업자들의 심히근심ᄒᆞ며 극히반디ᄒᆞ여오며 저렴한운동을 계속ᄒᆞ야오든바 미국션박법실시(米國船舶法實施는) 미국션박원(米國船舶院)에셔는 비상한각오(覺悟)로써 실시되는 것인디 영국에셔는 지난十一일 큰돈에셔 긔선회사측파 무역업자사이의디회의가 긔최되야 미국선박법실시에 디항ᄒᆞᆫ는방법을 강구ᄒᆞᆫ는즁이라 그런한즉 리평양상운안이라 각회양에셔 미국디각국의 디회운권(大海運權)이 미구에열날것은 희실한일이라 티평양상으로브터 미국션박을 구축ᄒᆞ자라면 ᄋᆞ모리ᄒᆞ야도 일영량국에셔 협평ᄒᆞ고 향항(香港)신가파(新嘉坡) 갑곡타(甲谷陀)ᄂᆞ고 하무역상에 미국션박의 츌범을 국지ᄒᆞ야바리면 미국은 스스로 고경에드러 셰공을낼터인즉 영국이파연그 적극뎍의 디책을취할런지? 그것이의심스런」일본정부의 디미척(對米策)에 뎨ᄒᆞ야 두려워할것이 업스나 원(原)니각의쥬린에 취ᄒᆞ야는 디미가각이업니 이ᄯᅢ에 다쇼의회싱운업자와 무역업자는 위티ᄒᆞᆫ경적으로써 미루어볼뎌에는 기회을ᄋᆞ여셔라도 영국과 련락을 적륭식ᄒᆞᆷ이필요ᄒᆞ다ᄒᆞ며......만닐그런치안이ᄒᆞ면 일본의 해운계가 위험ᄒᆞ다ᄒᆞ고 일본모선박업쟈는말ᄒᆞ얏더라

東西電報

米國太平洋岸 大地震

十六일오젼 十一시『로쓰안계르쓰』부근에는 큰디진이々러낫슴으로뎐신기사는크게놀니여비뎐판(配電板)을 니여바리고달아낫스며시가는젼부파열되고가옥건축물은심히만히문허져손히가격지안아ᄒᆞ얏다더라 (뉴육)

九千里往復飛行

四척의군용비힝긔는『오라스가』의『노ㅡ무』에향ᄒᆞ야 九千리왕복비힝의 길을떠낫는디 이비힝은 죵리셔반구에셔 계획ᄒᆞ던 가장먼거리의 어려운비힝이라더라(뉴육)

파란녀자의 의국 젼장쌈에나간다

파란(波蘭)이란나라·부인一千『고에르쿠졔』라ᄒᆞᆫ는부인파리고 오라사파격파와 싸명은에나가잇는디 이부인이거나람의구두를신고 먹오는젼장교예셔 공급ᄒᆞ얼은 미국사난것은 미국긔독교것이더라(파란셔울)

희삼위일지상인 짓쳐셔다시기뎜

본월三일부터 계속ᄒᆞᆫ는 희삼위의 일본사람 지나사람의동맹휴업은 十六일에이르러 동맹을히졔ᄒᆞ고다시기뎜ᄒᆞ얏는디이는휴업에졔쳘로짓쳐셔고만둔것이더라(모한)

漢江增水
二十四尺八寸

지나간十八九양일일긔 경셩부근에 비가옴으로인ᄒᆞ야한강에 홍수가되야 지나간二十일오젼十시에는二十四척八촌인디 점々증수되는 모양이라더라

京畿道內의 再度出水

한일의 큰장마는아직열흠이지나지못ᄒᆞ야 ᄯᅩ날마다오는비는 심히지리ᄒᆞ디 저작ᄒᆞ브터더욱 큰비가와셔각지가 모다범람홈바경긔도 관닉에는련쳔지방을 중심으로ᄒᆞ는 양평군이평ᄒᆞ이 머우심ᄒᆞ야 교통이모ᄒᆞ두졀되고여쥬군에는 아직ᄂᆞ큰곳보다는적은모양이나 모ᄒᆞ천이넘엇다더라

兩線鐵道水害

요젼번 비가와 경성 부근에 슈히가 심ᄒᆞ얏ᄂᆞᆫ바 수일 이릐로 오신비로 경원남쪽디방에 덥도로의피히가 불쇼ᄒᆞ고 지나간十九일ᄋᆞ침에 경원션에 의졍부쓰나 동々청오에 복구되얏고 동뎐동시열차의 운뎐이 증지ᄒᆞ얏덕경(鐵政府衛亭)간션로가 붕괴넘밤에 경부션에왜관신동(倭館新洞)간동국천의 교량에셔축이류실되야 부군션로흠이 무너지고그피히가 불쇼홈으로 목하 국력응급공사에 종사중이나 엇지비가 만이오셧는지 공사가끈난뒤 十九일오후十一시부산(釜山)발데일렬차는 신동덩거장에뎡차ᄒᆞ고 그외남힝은 왜관에뎡차ᄒᆞ얏다더라 복구공사가 十시간 ᄂᆞ져지를허비ᄒᆞ고 二十일아침남디문 금부산을발ᄒᆞ얏든급힝열차와특급열차에셔지는 긔우의운에 이르럿다더라

죠선일본간에 電信不通

죠선일본간의 뎐신은 련일비에인ᄒᆞ야 뒤면이 남에셔 큰장이잇는떠면에 二十일에 불통되얏는디 목하 뒤련부근의 비가이 오는터인즉 기통긔한은 미명이라더라

鴨綠江에增水
연일린의큰비로

압록강상류에는 이번 큰비로인ᄒᆞ야 물이가혹이나 증가되야예목이 ᄯᅥ나리여 직목상들이 미오밧부더라

南滿洲에大雨

디련을 중심으로훈남만쥬디방에는수일이런 큰비가온바디련은ᄇᆡ로 련칭이 후쳐웅잇는큰장마이라디련항 부두를건차하두는마당으로브터창고안에이르기ᄭᆞ지약一척이나 물이드러와 손히가만코 시중은디련의유명훈건쿠리一도 큰길에곳々이파손되야 (사ᄒᆞ구)션시가도로 一면으로 침수되야가옥파도로의붕괴가속출ᄒᆞ고맛참 만조될ᄯᅢ임으로 ᄯᅩ우비가언덕셔지 류어분바 미우불만ᄒᆞ고쎤쳐죽은사람과부상훈사롬이다수ᄒᆞ야 오는것은 으죡도쉬이지안이ᄒᆞ얏다더라(디련)

李容汝對李禧宰 二十萬圓大詐欺(下)
남의도적를거저먹으랴다가 종로구치감에청바지를닙어

리희저(리禧宰)는 최초부터 송달셥이가 돈도잘 어더 주엇고 쳔후ᄒᆞ는일이다 자긔뜻파갓흔니와 다쇼간 마음에 맛지 못흔 일이 잇다 ᄒᆞ야도 허々우고 말엇다 그러치만은니즁의 옷더흔일이싱길가 의심ᄒᆞ고 송씨에게말ᄒᆞ기를 그디의말만 잇지만은그리도그러치안으니 리용문(리容汝)에게 길미만 닉면얼마든지퇴한나는 표를갓다 달나고ᄒᆞ니 송씨는표여부가잇쇼 앗기ㄷ말ᄒᆞ엿거니와 나는곳 리용문의디리 인인즉 닉가 잘쥬션기에잇스니 다시는 말ᄒᆞ지말나홈으로 리희저는 또송씨의말만미덧든것이라 돈어들ᄯᅢ에 긔한은 대뎡八년七월二十五일 그로긔ᄒᆞᆫ에송씨와계약ᄒᆞᆫ바와갓치 길미만갓다쥬먼 큰념녀가 업스리라ᄒᆞ고 길미를가지고 송씨에잇는집으로七월二十一三四일 혼사ᄒᆞᆯ이나 차져갓시되 송씨가 도모지 보지안이ᄒᆞᆫ즉 리희시는 ᄒᆞᆯ일업시 집에도라와 괴탄ᄒᆞ고 잇스나 송이젼일에도 말ᄒᆞᆫ것이 잇고 설마길미만쥬엇스면 관계치안컷다ᄒᆞ고 뎌면이잇셔 송씨만맛나보기를 연구ᄒᆞ든즁 二十五ㅅ이지나고二十六일이되엿는지라활일업시 리희저는 역시 길미돈을 가지고 송시의집으로 가니 천만의외에 송시가 잇거날 리희저가 송씨을디ᄒᆞ야 그돈쵸건의ᄒᆞᆫ이 二十五일인고로 슈삽차연ᄒᆞ야 길미를가지고 왓셔쓰나그디가 업셧슴으로 근양갓다는말 ᄒᆞᆫ후 길미를 바드라ᄒᆞ니 송씨가 깜작놀나는쳬ᄒᆞ면셔 이계원발이요 어적게리용문의 말이 그토디를 명의환셔을 ᄒᆞ엿다ᄒᆞᆫ즉 지금은 엇ᄒᆞᆯ수업다고ᄒᆞ는지라 리희저가 송씨에게디ᄒᆞ야 너갓든 도적놈은 쳐음보앗다의당초 나를간언으로 속일원 안이라 七월二十三 四일에는어디로피ᄒᆞ엿다가 二十五일이 너믄후그토디에 디ᄒᆞ야명의환셔를 마친후나셔난야그힝위의근악홈을 최ᄒᆞ고바로리용문의집에 갓더니리용문이가역시피ᄒᆞ고보지안이ᄒᆞ는지라 연일업시집에도라왓다가 연三일에나 리용문을차저가셔다힐ᄒᆞ데삼일되든날 리용문을맛나보고리용문을되ᄒᆞ야 송씨와ᄒᆞ든바일을 다말ᄒᆞᆫ즉리용문의디답이 그토지괴한날자가 다지니는즉룰녀쥴필요가업다홈으로 리회저는 리용문을되ᄒᆞ여도적놈이니 되져놈이니ᄒᆞ고슈일 근을디권징을이리키엿스나 종시그결말은 보지못ᄒᆞ엿더라 그런디 논디업는사동사는 류모가나셔셔 리희저를되ᄒᆞ야말ᄒᆞ기를니가그토디에 되ᄒᆞ야十六만원을 빗으로 줄터이니엇더ᄒᆞ냐고자쳥ᄒᆞ는지라

리회저는 리용문에게근양송도리지쌔앗기는것보담 조금나흔지라류모에게 아무커나돈을달나고ᄒᆞ엿더니류모는 돈을쥬는디최초에는 자긔에것이라ᄒᆞ더니금기야 셰음ᄒᆞ는디는곳리용문의것이라ᄒᆞ고 션길미와역시구문이며 견왼손돈에길미의길미합ᄒᆞ야 十六만원이부족ᄒᆞ다고리회지에게 현금八千二百여원을 가져갓다는디그셰음으로말ᄒᆞ면 리용문송달셥두모등의롯락임으로 그치무당자되는리회저도 역시자셔히알지못ᄒᆞ는모양이라 그러치만은리희저가 최초六만원의 빗을씨고마랄너(종인 토디一千五百석 가치수십만원되는 것을쎄으기계되면 졸지에 수다식구의싱활도곤난버리게되면 분ᄒᆞ기도ᄒᆞ고셰상ᄋᆞ거니와 유린ᄒᆞ돈토디를이려에디ᄒᆞ야면목이업심으로 할ᄉ너시젼치정에잇는변호사쇼쳔승평에게위임ᄒᆞ야리용문을걸어경셩디방법원검사국에형사고쇼를데기ᄒᆞᆫ파리용문은十三일에 종로구치감에 구류되야 그사건에 디ᄒᆞᆫ취조를밧는즁이라더라

變裝ᄒᆞᆫ刺客이 獨皇帝를暗殺코자

젹쇼(論所)에셔 괴로이 셰월을보니이는젼독ᄂᆞᆫ황뎨『카이제루』는 이왕브터 병이위독ᄒᆞ다고ᄒᆞᆫ는말이잇스나 요사이 히아로브터온 정보에의ᄒᆞ면 소위신병위독이라홈은 자못괴괴ᄒᆞ야 독일황뎨압살의 실픠에나온는 소리에 지나지못ᄒᆞᆫ지라 지난달二六일에 의복을변ᄒᆞᆫ 한명의독일사롬이 독일황뎨롤쥭이고져ᄒᆞ야 어론『와수』에침입ᄒᆞ얏는디이사롬은 빅이의(白耳義) 로동자의모양으로 변장ᄒᆞ고여러번 그집에 츌입ᄒᆞ며수위 철관 수션ᄒᆞ던자로 긔회를 기ᄃᆞ리고잇든것을 이난눈이발근『가이제루』는단신으로 그사롬에게 덤뵈여쟈흠을ᄒᆞ야 호위ᄒᆞ는 자에게 명예디『가이제루』는 이마와쎔에경상을당ᄒᆞ얏다더라

質屋의強盜

十八일오후 十一시四十분경셩부닉죽쳠뎡一뎡목 八번디뎐당국영ᄒᆞᄂᆞᆫ (진춍셕)방에뎐당잡히러오는모양으로 비명의강도가드러가 주인진춍셕에게칼을메여위협즁 그집사람은비밀히그부근 경관파출소에고발ᄒᆞ얏심으로를것은 한가지도싸안지못ᄒᆞ고그디로떠망ᄒᆞ얏다더라

불졍ᄒᆞᆫ男女敎員
교육계의큰망신

일본덕도현 명셔군하포(德島縣名西郡下浦)심상고등쇼학교 교원 건등쳔일(近藤專一)(三○)파 그학교녀교원 쳔뎐조향(淺田照香)(二四)은둘이다 으달도낫코니외가 쳬기잇는터에 두사룸이二,년젼브터 셔로간통ᄒᆞ야 오는터이오 그동관되는 다른녀교원이 자긔집을 그두사람의 비밀히모이는곳으로 빌녀준일이 여러사탐에는 발각되야 평판이자々ᄒᆞᆫ즁 다른고을에가셔 직업을구ᄒᆞ던 조향의본남이 의귀에서지그쇼문이 드러가셔 그본부는요사이비밀히 자긔동리로 도라와비밀히모이는 녀교원의 집을들입ᄒᆞ야 건등쳔일의 사죄장을밧어 사실을 증거품으로ᄒᆞ야 덕도디방지판쇼 검사국에 가중의고쇼를제긔ᄒᆞ얏는디 당국에셔는 남녀교원을 다면직식이고 비밀히모이도록 집빌녀쥰 녀교원은다른곳으로 면임식여바렷는디교육계의 라락이폭로됨이라 ᄒᆞ야 一반은눈을 씻ㅇ그린다더라

遺產分配로 骨肉相爭

경성부 장사동七十九번지 리순훈(李舜薰)」(四ᄒᆞ)은 자긔젼조의류산 三十五萬여원에지 져산을상속ᄒᆞ야가지고 자긔의 아우경성부 장사동一百六번지 리회남(李喜男) 리부남(李富男)리경훈(李慶薰)의 三형제에게 분비ᄒᆞ야 주지안이ᄒᆞ얏슴으로 리희남(李富男) 리부남 량경훈(李慶薰) 의三형제도 그(衛母)허씨를 법뎡디리인으로 뎡ᄒᆞ야 디뎡七년六월 十一일에 자긔의실부(實父) 리근셩(李根星) 의류언분비 (遺言分配) 에의ᄒᆞ야우 리슌훈(李舜薰)이 가상속훈져산 三十五萬여원의 五분지三『二十一萬圓』을 분비ᄒᆞ야 달나고 경성디방법원 민사부에 쇼송을뎨긔ᄒᆞ고 오는二十七일 오뎐八시에 구두변론 ᄒᆞ기로결뎡ᄒᆞ얏다더라

全州에 大洪水

젼북젼쥬군(全北全州郡)四五十년터처음인큰물이 간二十일남짓긔쳔부터물에잠긴집이千여호요떠나려간집이려 여호요사람의상사불명자가만코유회당ᄒᆞᆫ자가三千여명이 오런쥬니리(全州裡里)간의경편텰도는불통되엿더라 (全州特電)

투서란

▲근일에 각단례에셔도 강연회를열고 단례에셔도강연회를열어 곳々마다장쇼가즐어 청중을 뷴납지못ᄒᆞᆯ것는디 천갓가산란후상ᄒᆞ야 강연ᄒᆞ는표 훈말울홀마다 드룰수업스러마는 그렬치안이ᄒᆞ고 만장박치로 묵々잠々ᄒᆞ야 현화장담이 업고자 미잇게드르며 됴ᄒᆞᆫ구절에이르러다 만손바닥치는쇼리만나니 참우리 민족도미오월엿슴되다 (청강자) ▲나ᄂᆞᆫ금월 이십팔일 에수원을갓더니 남문외의셔안송국마단이흉힝ᄒᆞ다 기의구경을갓더니곡마단줄일구마진편의엇던녀조삽인이진당빈ᄒᆞ 룰고결상의 그려안자셔 오고가는남자들의 힌동을평판ᄒᆞᄂᆞᆫ디 일수이기록 홈수는업시나 쇄핑장ᄒᆞ더니 그무ᄒᆞ의외ᄀᆞ쏴짓걸ᄒᆞ기에 쥐독에 바람이드럿나ᄒᆞ고 갓가이가셔보니 엇던남자가 지나다가 물고안진당빈디을 건더럿다고 별고약혼욕을ᄒᆞ며 아료를ᄒᆞ니 이세상에는 여자의동등권을 쥬장ᄒᆞ니셔 그러ᄒᆞᆫ지 여자셰상인지 참고약도ᄒᆞ여 이런여자ᄯᅢ문에 원볼이살윤등이되ᄂᆞᆫ것이야 조셔히아러본측 남편은그건방량 최 집이라던가(通過生) ▲평양시구기뎡으로서로히건주ᄒᆞᆫ 상뎐중에지ᄂᆡ료리집이 칠팔기쇼나 되고기외에도 거리로々출혼 료리뎜이 몃々이 잇셔 근일갓치 지정이공황ᄒᆞᆫᄯᅢ에 무슨돈이 그다지만은지 디로방에셔 쑝々거리는기악쇼리가 통힝ᄒᆞᄂᆞᆫ 남녀힝인의귀를요란케ᄒᆞ니 시가뎨지가 심히문란한것갓습되다 (일시민) ▲지동모궁가 예왼가되는 별명으로큰도련임은 히체가와 고모양이야 아이스구리 네그릇갑에이ㅇ노고리을 당ᄒᆞ구잇는모양이ㅇ조가관이더군 아모리 먹구십더리도 좀참엇스면 조ᄋᆞᆫ지참딱ᄒᆞ님이야(一風聞生)

氣象日報

再昨朝鮮山沖에現出ᄒᆞᆫ低氣壓은日本海方面으로進行ᄒᆞ얏스나半島의氣壓傾斜는頗히緩慢ᄒᆞᆷ으로因ᄒᆞ야各處에局部的低氣壓이發生ᄒᆞ고前者와相俟ᄒᆞ야降雨가有얏는디中部以南은十耗를超過ᄒᆞ얏스나其他는一耗以下에不過ᄒᆞ고然ᄒᆞ야今日도天候의恢復이無ᄒᆞ겟고降雨가有ᄒᆞ겟더라

自十九日午前至昨朝降雨量

平壤	十四耗
仁川	二十七耗
全州	三十二耗
雄基	五耗
城津	二耗
江陵	二十五耗
元山	九耗
城城	二十五耗

天氣豫報

天候 雨後曇

氣溫 昨日最高 二一、四 今日正午 二一、九

本社主催의 罹災民義捐金

漢江沿岸洪水罹災救助에對ᄒᆞ야我社讀者諸氏로보터左와如ᄒᆞᆫ義捐이有ᄒᆞ얏더라

金十圓也 李秉大氏

累計二千四百八十六圓六十錢

輪告

古語에云ᄒᆞ되自小至大ᄒᆞ고 自近至遠이라ᄒᆞ니 實此文明時代ᄒᆞ야吾人生活에 弄高이면 實業을 振興ᄒᆞ야 可進ᄒᆞ 此非工이면 物品을 改良ᄒᆞ야 可製造이라 天下商務實業과 天賜福行은 前日廣告에 盛大記載ᄒᆞᆫ바와 如ᄒᆞᆫ 諸君子의 已所儉知이온 이와 商務와 工藝는 可히 一時一刻이라도 分離치못ᄒᆞᆯ 至所以로 兩社가合同ᄒᆞ야 自此로 一體合同의 萬種工藝를 誠心製造ᄒᆞ며 諸般의 商務로 實業을 發展ᄒᆞ야 商工이 未開ᄒᆞᆫ 半島江山으로 道內郡內面內 乃至於莊村洞洞의 我同胞々々지 商工의 目的을 遠齊케ᄒᆞ며 商業上 美績을 發揮ᄒᆞ오자 各種工藝課를 擴張ᄒᆞ고 爲先 左記와 如히 所要品을 廣大製造ᄒᆞ며 教授方法과 研究事務를 連續發刊ᄒᆞ며 實習ᄒᆞᆯ 多數募集ᄒᆞ오니 伏願 地方諸氏는 不鄙應試ᄒᆞ시와 商工의 文明을 實踐ᄒᆞ시믈 熱心希望ᄒᆞᆷ

記

一、各種染料及顏料製造
一、各種化粧品製造
一、各種文房具製造
一、各種棉類製造
一、各種紙類製造
一、各種金工及硝子製造
一、各種食料品製造
一、各種工藝學術編輯

大正九年七月 日

京城府孝子洞五〇番地

商務實業團本部

總裁 金澤鉉 / 團長 李根尙 / 副團長 文昌都 / 司務長 張世淡 / 副司務 李仙民 / 同 申泰一 / 同 片尙永 / 明查員 文基鍾 / 庶務課長 鄭炳韓 / 會計課長 朴夏徵 / 營業課長 鄭彝淳 / 慈善課長 李萬鍾 / 工業課長 尹範植 / 編募課長 金元培 / 勞價課長 白棨鈺 / 公事員 學務員 一同

天賜福行

總務 文基鍾 / 專任技師 文昌都 / 專任事務 李冕相 / 技手 宋一鉉 / 同 申昌秀 / 同 李運敬 / 營業部長 黃寅夏 / 編募部長 金元培 / 相談役 柳棕佑 / 事務員 一同

蔘茸 唐材 草材 乾材 都賣 散賣

京城府太平通貳丁目一一二番地

大平堂藥房

主 全興默

旅行에便利ᄒᆞ오며耐久力이豐富ᄒᆞ야經濟에第一이오

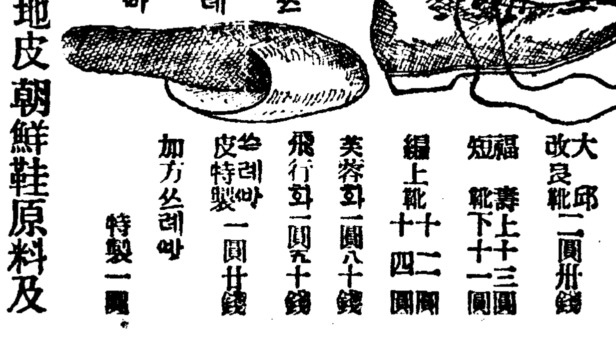

大邱改良靴 一圓卅錢 / 福壽短靴 上十三圓 下十一圓 / 編上靴 十二圓 十四圓 / 芙蓉화 一圓八十錢 / 飛行화 一圓九十錢 / 쓰레바 皮特製 一圓廿錢 / 加方쓰레바 特製一圓

拜啓時下 諸位의建康ᄒᆞ심을賀ᄒᆞ오며 弊所에셔今般에飛行화와新發明ᄒᆞ와製造ᄒᆞ옵는바 大邱改良화及芙蓉화와洋화을精密히製造ᄒᆞ와 特別廉價販賣ᄒᆞ오니 一次試用ᄒᆞ시옵 但物品을試用치못ᄒᆞ신諸位는 價格이至廉ᄒᆞᆫ故로原料가나쁠줄노思想ᄒᆞ시기쉬우나 弊所에셔는他店보다 特秀ᄒᆞᆫ占이有ᄒᆞᆫ거슨 아시는바와갓치 弊店에셔一等原料品을製造ᄒᆞ옵는故로他店賣價보다말ᄉᆞᆷᄒᆞᆯ수업시廉ᄒᆞ오니 一次用命ᄒᆞ시옵소셔

靑瘠皮 各色福壽 各色生地皮 朝鮮鞋原料及附屬品製造販賣

各種皮物 貿易商

朝鮮革皮製造所

京城府禮智洞一五六

主 金魯聖

振替口座京城四七一〇番

뎡탐소셜 박쥐우산 (뎨륙)(第六)

살자고 방덕을동안만 잡시지키 집에붓터 잇지기외에는 쥬야불계ᄒ고 예가서도 귀룡서옷々 남문안 비오기장바닥도가서 공연히오변덩탐은 그쥬작을 드룰스록입 락가락ᄒ며 사룸의눈치만 보고맛이붓터 숨도크게 안이쉬고셧 연극장 료리덤에도가 무단히둔 도ᄒ더이지 아단이며 남의말을 듯기도ᄒ다 마암니로 쳠치가도ᄒ고 놀기 하루잇ᄉᆞᆫ 것이라셔 발셔칠 아모렴 화쥬스곳안이면 영도 팔년이 지낫건만 아모의사가안 한쥬스가 본리셔울 사룸인가 이나닛가 스사로한탄을 남몰으 안 쇠 박관찰이 경상 셔영 게한다 니가뎡탐십년에 못알으 ᄂᆞᆫ뒤 화쥬스도 한시쯤서살다 닐일이업고 못발면한 박인이업 가그리ᄯᅡ라 더니 이번에야말로 엿집을며을 옴나와다나보데 ...

[illegible]

京城寬勳洞

一二三洋靴店

吾人의 生存的 義務와 權利

青石

古昔時代에穴處木食으로他의補助를不待ᄒ고他의交易을不要ᄒ던時代ᄂᆫ言論홀바이안이나深山諸谷에獨處ᄒ야世人과交通을杜絕ᄒ고 ... 其外不壞에新ᄒ教育實業衛生風俗무엇々々改善홀것이너무적지 안이ᄒ도다

平壤青年會主催인 音樂大會를보고

平南支局一記者

平壤青年會에셔音樂大會를開催ᄒ다홈은已爲報道ᄒᆫ바이며이青年會에셔今日에音樂大會를開催ᄒ게된主旨ᄂᆫ納涼的消夏的又ᄂᆫ營利的이안이엿ᄂ니이ᄂᆫ小年은本會에出席ᄒᆫ諸氏의紹介ᄒ고쟈홈이다 ... 平壤의青年會가組織된은去今十有一朔에極히年영이幼稚ᄒᆫ것은勿論이고 ...

務安青年會總會

務安青年會ᄂᆫ丁致正、리道範、丁斗會、朴準圭、리愚定諸氏의發起로本年一月十八日에公立普通學校에셔創立總會를開ᄒ고任員々選定ᄒᆫ後第一回維持附金이 ... 다ᄒᆫ데 ...

會長丁致正 副會長丁斗會 ... 總務丁平會 ▲矯風部長金順淇 ▲殖産部長金得根 ▲評議員姜濟ᄒᆞᆫ外九人 ▲書記金財務安東日外九人 ▲顧問丁鳴國 丁淳仁 ▲幹事安東日外 ... 朴泳龍 丁晟 ... 金佑淵 朴永心 丁京烈

廣告

梅毒 淋疾 痔疾 患者여
東西洋藥은勿論ᄒ고 永遠根治되지안는 諸位ᄂᆫ落心마시고 一次來問ᄒ시오 別方治療의永遠根 治ᄒ옵니다
京城積善洞一二四番
京城賣藥商會
主 金運華

種蜂大安賣
▲愛蜂家諸氏에게大々的廉價로酬應홈
京城三阪通三六六番地
西坡養蜂園
主 金鳴璲

腦心研究ᄒᆫ結果製造方法을一層改良ᄒ와諸位에게進呈코져ᄒ오니 江湖諸賢은一次試用ᄒ시옵 但地方에ᄂᆫ代金引換으로酬應홈
京城府堅志洞百九番地
新興洋靴店
主 金貞培

試驗的注文??
弊店은愛顧ᄒ시ᄂᆫ四海諸位의게 最新式流行洋靴를注文ᄒ시면 青年洋화를二十世紀的으로 弊店은置치마시요本品은多年...

昌德醫院
京城府臥龍洞一四〇番地
梅毒 淋疾 專門製藥部

皮膚病花柳病專門醫師泰氏가多年研究發明ᄒᆫ神藥은諸氏의게 效力이卓越ᄒ야本藥ᄅ 使用ᄒ시ᄂᆫ諸氏ᄂᆫ ...

遠處通信治療 大福音
梅毒神藥 拔梅丸
淋疾神藥 治冷丸

京城南大門通五丁目
友助堂時計鋪
電話五〇二番 振替一八九五番

男女 高給外勤募集
經驗이잇ᄂᆫ者ᄂᆫ特別優遇홈 但二十五歲以上의者
京城大和町一丁目二十二番地
報國公債株式會社鮮滿支社
電話二一六一

痔疾根治藥 (치질약)

本品은西醫學上에秘密之神方으로資格的學說을應ᄒ야製造ᄒ온바 痔核、肛門、裂痔、潰瘍、漏泄、等에ᄂᆫ永遠根治되오니患者諸位ᄂᆫ安心ᄒ시고此藥을一次試用ᄒ심을敬要홈
(定價) 二十日分 一圓八十錢 三十日分 二圓六十錢 特製品 三圓五十錢

淋疾神効藥 (림질약)

藥品의說明은萬聞이不如一見이라此藥의効能은淋疾、消渴、膀胱炎、尿道炎、淋、血淋、濃淋等에ᄂᆫ永遠根治之靈藥이옵고男女老幼를勿論ᄒ고오좀쏘기에도神効ᄒ오니此淋疾神効丸을一次服用ᄒ심을敬要
但地方에ᄂᆫ代金引換으로速々酬應홈
(定價) 一週分 一圓四十錢 二週分 二圓七十錢 特製 三週分四圓
京城府堅志洞壹百〇番地
濟衆堂大藥房
主 洪晃準

▲됴션유일 ▲죵징션의 ▼

五痳速治之最新發明劑
主治 諸般痳疾專治
天一痳疾即鮮散
定價 一週日分 一圓 二週日 金二圓
京城府寶智洞百七十九番地
製造本舖 天一藥房

京城府仁寺洞三十番地
昌興洋靴店
商標 最新式洋靴專門
一次試驗的注文ᄒ시옵

精良ᄒᆫ原料와特殊ᄒᆫ技術로誠心으로製造ᄒᆫ本店洋화가不知中江湖諸氏의愛顧를蒙ᄒ야現今朝鮮洋화界에第一名聲을博ᄒ고注文이踏至ᄒ니다 但地方은代金引換으로迅速酬應홈

梅毒根治快治丸

此藥은一二三期의梅毒과二十年以上年久慢性의梅毒과其他六〇六號의見効치못ᄒᆫ梅毒과金石劑、水銀劑로無効ᄒᆫ梅毒은此快治丸을服用ᄒ시오梅毒을撲滅ᄒ야更不再發케ᄒᄂᆫ特點은先賢諸氏의公證ᄒᄂᆫ바요本藥房에셔擔保ᄒᄂᆫ永年根治之劑요
定價 十日分金一圓、廿日分金一圓八十錢、三十日分金二圓五十錢、特製金四圓
京城鍾路二丁目二十一番地
普仁堂藥房
振替京城 金東遠 五一六一

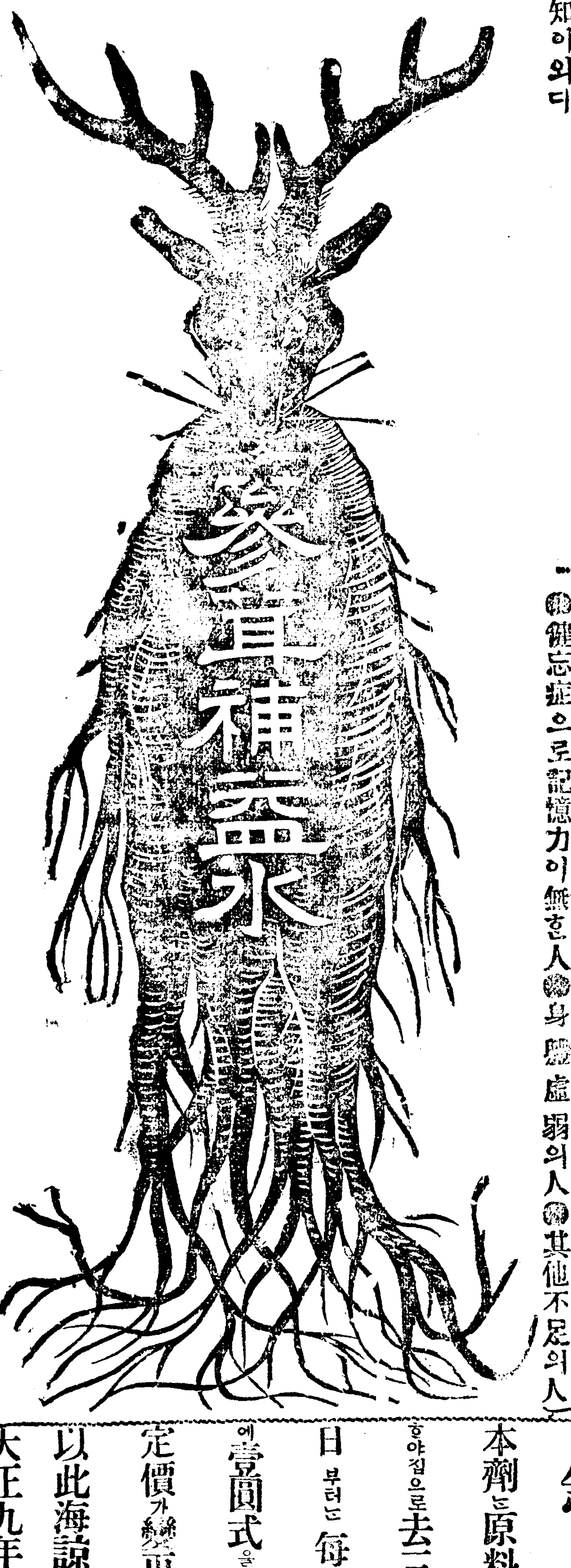

夏節에口味를失ᄒ고氣力이疲困ᄒ신이ᄂᆫ速히蔘茸補益水

를服ᄒ시요先히胃經을補ᄒ야口味을實케ᄒ며元氣를助ᄒ야疲困홈을免케ᄒ기ᄂᆫ累萬人의實驗뿐外라施服幾日이면其實을可知이외다

●事務를執홈에元氣가無ᄒᆫ人●腎氣不足의人●房事不容의人●憂悩가重ᄒ야직근직근痛ᄒᆫ人●腎虛腰痛의人●手足厥冷의人●便秘、逆上、不眠의悩ᄒᄂᆫ人●顏色蒼白의人●遺情多夢의人●健忘症으로記憶力이無ᄒᆫ人●身體虛弱의人●其他不足의人

引換小包料每月分廿八錢式其他包代가有ᄒ고郵便으로注文ᄒ時ᄂᆫ郵料先送ᄒ시옵
二十日分 四圓
一個月分 五圓
二個月分 九圓五十錢
三個月分 十四圓

賣藥各種製造發賣
京城鍾路二丁目二十二番地
電話二〇一一番 振替四七二一番
模範賣藥商會 李玉仁

急告
本劑ᄂᆫ原料가高貴ᄒ야집으로去三月十六日부터ᄂᆫ每個月分에壹圓式을値上ᄒ야定價가變更되엿사오니以此海諒ᄒ심을敬告
大正九年三月十六日